Los Andinistas Llegaron a la Cumbre y Hallaron los Cadáveres de los Link

INFORMACION PAGINA CUATRO

Histórico Discurso de Churchill; Acuerdo Total Aliado: Polonia Tendrá Amplias Compensaciones

SE HALLAN A 12 KMS. DE COLONIA

Irrumpen en las Defensas.- Cañonean la Ciudad.- Crerar ha Tomado Calcar

Huyen a Través del Río Erft las Tropas Nazis

PARIS, 27 (United). — Decenas de millares de soldados alemanes batidos huyen en desorden a través del río Erft, a menos de 12 kilómetros y medio de Colonia, ante la triunfal acometida del noveno y primero ejércitos de los Estados Unidos, cuyos cañones ya atacan la destrozada ciudad renana.

Se desintegra el frente del Rin

Todo el frente combatiente germano al oeste del Rin se halla sometido a un proceso de desintegración que lo convertirá en una masa caótica y confusa, y los despachos de la línea de batalla indicaban que los soldados norteamericanos, lanzados a la carga, acaso ya habrían conseguido abrir una brecha, la cual los ubicaría en las márgenes de aquel [illegible] en el término de pocas horas.

Seis columnas motorizadas y de infantería del primero y noveno ejércitos de la Unión avanzan sobre el río Erft, en un frente de 24 kilómetros. Hoy de madrugada, los norteamericanos estaban a sólo kilómetro y medio del río [illegible].

Avance sobre Muenchen-Gladbach

En posiciones más al norte, otras fuerzas del noveno ejército adelantaron terreno en una embestida cuya meta es Muenchen-Gladbach, la ciudad situada más al oeste del valle del Ruhr, con lo cual el último gran arsenal de Hitler se encuentra bajo el fuego directo de la artillería aliada, por primera vez.

A todo esto, más tropas de las Naciones Unidas se cierran sobre el valle del Ruhr desde el noroeste, donde el primer ejército de Canadá deshizo el postrer cinturón de los fuertes de la línea Sigfrido, emplazado a horcajadas del corredor del Mosa al Rin, y avanzó tras una irrupción por debajo de Udem, a 35 kilómetros del Ruhr. Más de 5.000 alemanes atontados se entregaron a los norteamericanos y canadienses en las últimas 24 horas; 3.000 nazis se rindieron en los frentes del primer y tercer ejércitos de la Unión, donde la cifra de cautivos aumenta de hora en hora. Más al sur, el tercer ejército, a las órdenes del teniente general Patton, planteó una amenaza de flanqueo a los nazis, en sus defensas de Renania. En ese sector, los combatientes norteamericanos irrumpieron a través de la línea del río Nims y avanzaron casi nueve kilómetros hasta colocarse a la orilla del río Kyll, que es la última barrera delante del valle del Mosela, que lleva al Ruhr. Más al sur, el mismo tercer ejército llegó al valle del Mosela a nueve kilómetros por debajo de Tréveris y a 96 kilómetros de Coblenza.

Hicieron 11.000 prisioneros en 40 horas

PARIS, 27 (United). — Unos 6.500 alemanes se rindieron en distintos puntos del frente occidental en las últimas 24 horas, especialmente a los ejércitos primero y noveno norteamericanos. Con ellos el total de prisioneros en 40 horas, asciende a 11.000.

Penetran en las defensas exteriores de Colonia

PARIS, 27 (AP.). — Los tanques del primer ejército han penetrado en las defensas exteriores de Colonia y simultáneamente la artillería pesada bombardea la ciudad. Más al norte, el noveno ejército ha avanzado 6 kms., situándose a 8 kms de la cuenca del Ruhr, atestada de fábricas. Los canadienses, en el norte, avanzaron 8 kms., apoderándose de Udem, estratégico centro de carreteras, y han llegado a las defensas exteriores de la línea defensiva de Hochweld, que protege la esquina noroeste del Ruhr, que está a menos d 24 kms. de distancia.

El tercer ejército, al mando del general George Patton, ocupó las tierras altas que dominan el río Kyll y se situó a 1.500 metros de Bitburg, población de importancia estratégica, dejando atrás a nueve poblaciones a lo largo de un frente de 48 kms., habiéndose acercado otros 3 kms. hacia el curso medio del Rhine y Colonia.

Ceden las defensas nazis en un frente de 320 kms.

Las defensas alemanas se están debilitando a lo largo de todo el frente de 320 kms. que se extiende desde Emmerich, en el bajo Rhine, hasta la cabecera de puente a través del río Saar, 3 kilómetros al este de Saarburg. Un portavoz de los ejércitos noveno y tercero ha expresado la creencia de que se ha logrado una irrupción.

El número de prisioneros capturados en febrero pasa de 80.000 y y desde el día de la invasión llega a 930.000.

Hasta la fecha sólo una pequeña parte de las 70 divisiones de que se sabe dispone el general Eisenhower han sido identificadas como participando en la gran batalla que tiene por objeto aniquilar a todas las fuerzas alemanas que están al oeste del Rin.

A la vista de Colonia

Despachos que están atrasados en varias horas con relación al rápido paso del primer ejército, dicen que las tropas al mando del general Courtney Hodges ya pueden contemplar las chimeneas y torres de Colonia.

Tropas yanquis entraron en Konigshoven

PARIS, 27 (AP.). — Tropas acorazadas y mecanizadas norteamericanas, después de atravesar las defensas alemanas en el valle del Rin, avanzaron 12 kilómetros y entraron en Konigshoven, población situada a 25 kilómetros al sudoeste de Dusseldorf y a poco más de un kilómetro y medio del río Erft.

Los canadienses tomaron Calcar

LONDRES, 27 (AP.) — Radio Bruselas anuncio que las fuerzas canadienses conquistaron la importante ciudad de Calcar, en su avance hacia el Rin.

Patton trata de flanquear Tréveris

PARIS, 27 (A. P.). — En su maniobra para flanquear la ciudad-fortaleza germana de Tréveris, el tercer ejército de Estados Unidos alcanzó un punto situado 9 kilómetros al este de Saarburg. Tres kilómetros al noreste de esta ciudad, los norteamericanos ocuparon Schoeden. Hacia el sur, las patrullas germanas fueron repelidas en la llanura septentrional de Alsacia y también a lo largo de la margen occidental del Rin.

Entran en tres localidades en la zona de Jülich

PARIS, 27 (United). — Se anunció oficialmente que en la zona Julich-Duren los aliados llegaron a las afueras de Elsdorf, y entraron en Blatzheim, Eschweiler y Frauwullesheim.

Ocuparon Keppeln y entraron en Udem

CON LAS FUERZAS CANADIENSES, 27 (United). — Estas tropas ocuparon Keppeln y entraron en Udem, donde sigue la lucha.

La infantería hállase a mil metros al oeste de Hochwald. Se han tomado 2.000 prisioneros.

Fuerzas de Simpson avanzaron hoy 15 kilómetros

CUARTEL GENERAL DEL 9º EJERCITO DE ESTADOS UNIDOS, 27 (United). — Las fuerzas del teniente general Simpson avanzaron hoy casi 15 kilómetros hacia una zona situada al noroeste de Munchen-Gladbach.

Llegaron a Rheindahlen los norteamericanos

PARIS, 27 (AP.). — Fuerzas acorazadas norteamericanas avanzaron ocho kilómetros al norte de Erkalenz y llegaron a Rheindahlen, ciudad situada a sólo seis kilómetros de Munchen-Gladbach, que defiende los accesos occidentales a Düsseldorf.

Están a 24 kilómetros de Düsseldorf

CUARTEL GENERAL DEL NOVENO EJERCITO, 27 (Reuter). — Después de apoderarse del centro de comunicaciones carreteras de Erkelenz, las tropas aliadas llegaron a un punto situado a 24 kilómetros de la ciudad de Düsseldorf.

Crítica
DIOS ME PUSO SOBRE VUESTRA CIUDAD COMO A UN TABANO SOBRE UN NOBLE CABALLO PARA PICARLO Y TENERLO DESPIERTO (SOCRATES)
5ª
10 cts. PARA TODO EL PAIS
FUNDADO POR NATALIO BOTANA EL 15 DE SEPTIEMBRE DE 1913
MARTES, FEBRERO 27 DE 1945

Guardia de Honor en Yalta. Ubicado en su "jeep" el presidente Roosevelt revista la guardia de honor rusa en el aeropuerto de Yalta, momentos después del arribo a Crimea. Al lado del vehículo vemos las figuras de Winston Churchill, Viacheslav Molotov y Edward Stettinius, con los de otras personalidades británicas, norteamericanas y soviéticas.

KONEV CRUZA EL NEISSE

Cuña en las Defensas del Sudeste de Berlín

MOSCU, 27 (UP). — A falta de noticias oficiales, los observadores siguen las informaciones de la radio nazi, según las cuales el ejército rojo se ha apoderado de una cabecera de puente en el Neisser, la última gran barrera fluvial al sudeste de Berlín.

Dos regimientos, por lo menos 6.000 soldados, del primer ejército de Ucrania, se precipitaron sobre la orilla opuesta y están luchando en Gross Gastrose, a menos de 85 kms. al sudeste de Berlín, librando recios combates callejeros.

Una cuña en el triángulo defensivo

La acometida introdujo una cuña en el triángulo defensivo del sudeste de Berlín, con base en Guben, sobre el Neisse, a 6 kms. al noreste de Gross Gastrose; Forst, también sobre el Neisse, a 20 kms. al sur de Guben, y Cottbus, a igual distancia al oeste de Forst.

La consolidación de la cabecera de puente dará a los soviéticos un punto de apoyo para el rodeo de Guben o el avance por el noroeste hacia Berlín, en conjunción con un empuje frontal sobre el Oder. La radio de Berlín también anunció que los rusos habían iniciado un nuevo ataque en las montañas eslovacas hacia Svolen, a 200 kms. al este de Viena. Una columna avanzó 16 kms. y llegó a Slatinica.

Exhortan a los checoslovacos a sublevarse

En esta capital se guarda silencio sobre los ataques del Neisse y de Eslovaquia, pero los dirigentes checoslovacos de Londres y Moscú transmitieron llamamientos a sus compatriotas de la organización clandestina, para que se alcen contra los alemanes inmediatamente.

El comunicado soviético anunciaba que el primer ejército ucranio ha dejado muy atrás el frente del Neisse y tomado un depósito de materiales de transporte en la ciudad rodeada de Breslau. También se ocupó la plaza Hindenburg, poderosamente fortificada, y quince manzanas de casas más al sur de Breslau.

Más de 1.000 alemanes fueron muertos en lucha callejera y otros 300 tomados prisioneros. Sigue la recia lucha al noroeste y sudoeste de Koenigsberg. Los alemanes tratan desesperadamente de ensanchar el corredor de escape desde Koenigsberg hasta el puerto báltico de Pillau, que está a 40 kms. al oeste de la capital.

Avanzaron 70 kilómetros en Cuatro Días

MOSCU, 27 (United). — Stalin, en una orden del día, anunció que las fuerzas del mariscal Rokossovsky quebraron la resistencia enemiga al este de Konitz, entre Pomerania y Polonia y avanzaron 70 kilómetros en cuatro días.

Repliegues nazis en Pomerania

LONDRES, 27 (AP). — Se repliegan las fuerzas germanas sobre nuevas posiciones en territorio de la Pomerania, ante las poderosas acometidas de grandes fuerzas combinadas rusas que apuntan sobre el Báltico y que amenazan cortar en dos el estrecho corredor que todavía une la Prusia Oriental con el resto de Alemania. Hizo el anuncio Radio Berlín.

El comentarista militar alemán, coronel Ernst von Hammer, al referirse a esta nueva ofensiva rusa, declaró: "Se espera que la batalla por Pomerania y Prusia Oriental aumente aun en intensidad y extensión como consecuencia de las nuevas fuerzas que lanzan a la lucha los dos bandos".

La misma radioemisora informó que ha sido destrozada la cabecera de puente soviética establecida a través del río Hron, en Eslovaquia meridional, teniendo allí los soldados rusos más de 4.000 muertos. Agregó también que fueron destruídas las cabeceras de puente soviéticas en la margen occidental del Neisse, en el frente de Brandenburgo-Silesia.

ACELERAN SU AVANCE

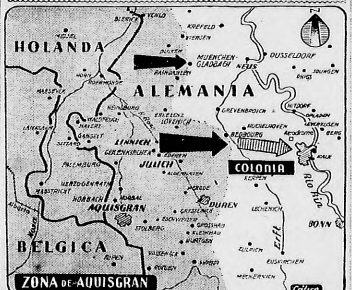

LAS FUERZAS norteamericanas que atacan vigorosamente bajo el mando de los generales Hodges y Simpson, aceleran su avance y se hallan ya en las defensas exteriores de Colonia. Según los últimos despachos cablegráficos, todo el frente alemán al oeste del Rin se desmorona rápidamente

Konev y Zhukov habrían lanzado su ofensiva contra Berlín

LONDRES, 27 (AP). — Intensas batallas entre tanques se producen a lo largo de los frentes formados por los ríos Oder y Neisse más próximos a Berlín, y en las transmisiones se insinúa que el primer ejército de Rusia Blanca y el primer ejército de Ucrania han iniciado la ofensiva decisiva contra la capital alemana.

Moscú no ha hecho la menor insinuación sobre lo que ocurre en este vital sector. El comunicado de anoche, uno de los más breves desde hace varias semanas, sólo da cuenta de una acción menor en Prusia Oriental y de operaciones contra Breslau.

Un anuncio alemán dice que patrullas del ejército rojo se han si-

(Continúa en la página 2)

Todo Fué Previsto y Solucionado. Declaró

LONDRES, 27 (United). — El primer ministro Winston Churchill inició su discurso en los Comunes pidiendo una fuerte expresión de apoyo, a fin de reforzar la posición de Gran Bretaña entre los aliados.

Todo fué previsto y arreglado, — declaró

LONDRES, 27 (United). — Destácase en el discurso de Churchill esta frase:

"Si mañana se produjese el desmoronamiento de las fuerzas alemanas, no hay nada que no hubiese sido previsto y arreglado de antemano por la comisión asesora de Europa".

Amplias compensaciones para Polonia

LONDRES, 27 (United). — Churchill declaró que Polonia recibirá la ciudad de Danzig, la mayor parte de Prusia Oriental hasta el oeste de Koenigsberg, y un extenso frente marítimo en el Báltico.

"El el oeste recibirá la importante provincia industrial de Alta Silesia y además territorios en el este del Oder, según se decida en la conferencia de paz".

La guerra se ha prolongado

LONDRES, 27 (United). — Churchill manifestó que el período culminante de la guerra europea se ha prolongado muchos meses más allá de lo que se esperaba en otoño próximo pasado. Entretanto, el período culminante de la lucha con Japón fué adelantado por las victorias norteamericanas.

La cuestión de los países pequeños

LONDRES, 27 (United). — Refiriéndose a las declaraciones de guerra a Alemania hecha por países pequeños, desde que se celebró la conferencia de Yalta, Churchill dijo que esas acciones debían ser consideradas con respeto y satisfacción.

Añadió que en la conferencia de San Francisco se reunirán todas las naciones que han declarado la guerra a Alemania y Japón.

Alemania debe ser desarmada totalmente

LONDRES, 27 (United). — "Una mayor resistencia —previno Churchill— sólo será causa de sufrimientos sin fin. Los aliados están resueltos a que Alemania sea desarmada totalmente, el nazismo y el militarismo de Alemania destruídos y los criminales de guerra justa y rápidamente castigados".

"Los aliados están más unidos que nunca"

LONDRES, 27 (United). — Churchill manifestó que la Conferencia de Crimea encontró a los aliados más estrechamente unidos que nunca en las políticas y en los aspectos militares".

"Nada podrá evitar su total derrota", dijo refiriéndose a Alemania

Duró una hora y 50 minutos el discurso

LONDRES, 27 (United). — El señor Churchill terminó su alocución, que tuvo en total 1 hora 50 minutos de duración.

Aplaudido calurosamente en la Cámara

LONDRES, 27 (Reuter). — El primer ministro, Mr. Winston Churchill, declaró hoy, al iniciar el debate de tres días que se celebrará alrededor de la conferencia de Crimea, que "se hicieron frente a realidades y dificultades en forma tan excepcional, que los resultados constituyen un acto de estado sobre el cual el parlamento deberá expresar formalmente su opinión".

La Cámara de los Comunes lo aplaudió calurosamente cuando penetró al recinto para someter esta moción en nombre del gobierno:

"Que la Cámara aprueba la declaración formulada por las tres grandes potencias en la conferencia de Crimea y en particular aplaude su determinación de mantener la unidad de acción, no sólo para lograr la derrota final del enemigo común, sino para más adelante, en la paz como en la guerra".

Informó sobre su viaje a Crimea

Informó el señor Churchill que en su viaje a Crimea, las delegaciones británicas y de los Estados Unidos se encontraron en Malta.

"Los jefes de estado mayor combinados de los dos países — expresó — conferenciaron por espacio de tres días sobre las grandes operaciones que se están desarrollando ahora en el frente occidental. Y sobre los planes contra el Japón, que era adecuado tratar juntos.

"El ministro de Relaciones Exteriores, acompañado por altos funcionarios y ayudantes, algunos de los cuales perecieron indudablemente en el viaje, también se reunió allí con el secretario de Estado de la Unión, señor Stettinius.

"En la mañana del segundo día, el crucero que llevó al presidente hizo su entrada majestuosamente en el castigado puerto.

"La reunión de los jefes de estado mayor combinados se celebró por la tarde, cuando el presidente y yo aprobamos las propuestas que habían sido tan cuidadosamente elaboradas el día anterior para llevar a cabo nuestros esfuerzos bélicos conjuntos al punto más elevado posible y para dar forma y fecha de realización a las operaciones militares.

"Mientras tanto, el ministro de Transportes Bélicos y las autoridades americanas correspondientes estuvieron trabajando en los problemas de la navegación.

Se llegó a un completo acuerdo

"Se llegó a un completo acuerdo. No se hicieron acuerdos apresurados ni rígidos sobre ninguna cuestión política. Estos iban a formar los tópicos de la conferencia tripartita y se mantuvieron abiertos para una reunión plenaria.

"La razón de que se prestara una atención tan estrecha a la navegación, es que el período culminante de la guerra en Europa se ha prolongado bastantes meses más allá de lo que se esperaba en el otoño último, y el período culminante contra el Japón se ha adelantado, merced a las victorias americanas en el Pacífico.

"Hay un doble período culminante en las dos guerras que estamos librando en puntos opuestos del globo. Aunque los aliados tienen ahora mucha más navegación que nunca en todo el curso de esta guerra, nos hallamos más urgidos por los requerimientos de navegación que en ningún otro período.

Este mismo doble período culminante afecta todos nuestros preparativos para la paz, incluso los problemas de alojamiento y los suministros para los civiles.

"Estos hechos lamentablemente obstaculizan nuestra capacidad de ayuda y suministro a los territorios liberados, cuyas necesidades más urgentes debemos satisfacer.

"No estoy preparado para colocar a esta isla debajo del promedio de seguridad inmediata correspondiente a las reservas de alimentos y combustible líquido, mediante restricciones, sino cuando puedan efectuarse los reemplazos con seguridad y prisa. A este respecto, haremos todo cuanto esté en nuestras manos para ayudar a los países liberados.

Hubo conferencias diplomáticas

"Hubo conferencias diplomáticas a bordo de una de las naves, deliberaciones militares a bordo de otra y esta cuestión de la navegación se trató a bordo de una tercera. Al fin llegó el presidente, y los resultados fueron sometidos a su consideración y a la mía. Nosotros, en forma conjunta, aprobamos todas estas cuestiones. Después de lo cual, emprendimos el viaje por vía aérea, llegando sin novedad a Crimea".

Después de rendir homenaje a la capacidad mental y al ingenio de los rusos para suministrar alojamiento y comodidades "en el verdadero

(Continúa en la página 3)

HOY — PANORAMA DEL MUNDO

NUEVA YORK, 27 (AP). — Ofrecemos a continuación una síntesis de los hechos más destacados del día:

LONDRES. Churchill inició el anunciado debate de tres días sobre política exterior y en un extenso discurso se refirió a la situación de la guerra y a los planes de paz para el futuro. Pronosticó que la guerra se prolongará varios meses más de lo previsto y dijo que el nazismo será eliminado, añadiendo que en el futuro las grandes potencias deben preservar la paz y no actuar de dictadores.

PARIS. El I ejército norteamericano lucha en las defensas exteriores de Colonia mientras el IX llegó a un punto situado a seis kilómetros de Munchen Gladbach.

LONDRES. Unos 1.800 aviones aliados prosiguieron la intensa ofensiva aérea contra las comunicaciones del Reich, bombardeando Leipzig, Halle y otros objetivos.

LONDRES. Radio Berlín anunció que los rusos, en su ofensiva entre Danzig y Stettin, llegaron a 45 kilómetros del Báltico. También admitió que los rusos combaten en los suburbios de Guben y Forst, sobre el río Neisse.

PARIS. Berlín reconoció que los norteamericanos llegaron a las márgenes del Erft, río que corre a menos de 13 kilómetros de Colonia.

Las Próximas Semanas Serán Decisivas para los Hitleristas

Por JULIO ALVAREZ DEL VAYO (ex ministro de la República Española y corresponsal especial de CRITICA)

NUEVA YORK, 27.— Seiscientos mil hombres del lado oeste, y unas cuatro veces más del lado este, se disponen a dar el golpe de gracia a Alemania en la mayor ofensiva combinada de todos los tiempos. La operación se venía preparando desde hace meses, pero en Yalta se completó con la decisión de arrojar de una vez por todas al combate a toda la aviación que pueden disponer los norteamericanos y británicos, sosteniendo miles de aparatos casi incesantemente en el aire sin consideración al tiempo y a las pérdidas que pudiese ello acarrear

ALVAREZ DEL VAYO

Los alemanes se encuentran — y lo saben—, frente al ataque más descomunal de la guerra, y la alocución de Hitler en el aniversario de Munich prueba, ante la desproporción de los efectivos aliados y los de la Wehrmacht, que lo único que se puede ofrecer a los nazis es la determinación de morir. Las próximas semanas son de interés decisivo. En ellas se verá hasta dónde alcanza la capacidad de un pueblo cuyos jefes no quieren ni pueden entregarse, y cuya masa se encuentra en un estado de fanatismo por un lado y temor por el otro, que no encuentra otra salida que las líneas de fuego. Los bombardeos de los últimos quince días fueron simplemente demoledores. Los más titánicos esfuerzos de la maquinaria prusiana por sostener las comunicaciones y establecer dentro de las ciudades sus relativos sistemas de redistribución de refugiados, se vieron paralizados por la continuidad de la lluvia de proyectiles desde el aire. En esas condiciones es milagroso que un ejército pueda seguir operando sin deshacerse en mil pedazos. Hasta hoy el milagro ha sido posible, pero cuando en las próximas semanas se llegue al asalto por dos frentes por fuerzas que numéricamente están en proporción de cuatro a uno a las alemanas y cuyo material bélico es aún proporcionalmente superior, es difícil creer que la resistencia en forma de lucha de grandes unidades pueda seguir manteniéndose. La resistencia en forma de guerrillas, al contrario, es segura, y su cese mucho más incierto. La tarea de liquidar las guerrillas puede llevar seis meses como un año. Pero la resistencia en la forma actual tiene una vida mucho más corta. En las próximas semanas, cuando los rusos ataquen directamente a Berlín y los soldados de Eisenhower crucen el Rin en números importantes, todo terminará.

El objetivo de los ejércitos aliados es arrollar al ejército alemán entre las avalanchas y destruirlo. La conquista de territorio y la captura de nuevas ciudades es importante sólo en la medida que reduce el área de defensa del ejército alemán. El objetivo inmediato de los aliados es avanzar su frente desde Nijmegen hasta Colonia o Coblenza. El objetivo de los rusos es tomar Berlín. El objetivo de los alemanes parte de la determinación de continuar combatiendo para demorar la hora en que el grueso de su ejército se encuentre aprisionado entre los otros dos. Su meta es ganar tiempo en el oeste, retirándose, si es necesario, detrás del Rin, mantener a los rusos en las inmediaciones de Dresden y Berlín, y seguir sacando reservas del exhausto barril de los niños menores de dieciséis años, mujeres y heridos recuperados.

Es una empresa de lucro, pero de la que solamente las próximas semanas darán la justa medida de su posibilidad de realización.

Fué Absuelto el Dr. Henri Geraud

PARIS, 27 (Reuter). — El doctor Henri Geraud fué absuelto hoy por el Tribunal del cargo de colaboracionista. Henri Geraud fué abogado consultor en varios juicios famosos. Fué defensor de Raoul Villain, quien asesinó al famoso líder socialista francés Jean Jaurés el 31 de julio de 1914, y de Gorgulof, quien el 6 de mayo de 1932 hirió de muerte a tiros al presidente de la República, Paul Doumer.

Juzgarán al almirante Esteva

PARIS, 27 (Reuter). — Se anunció hoy oficialmente que el almirante Jean Pierre Esteva, ex Residente General de Francia en Túnez, aparecerá ante el tribunal que tiene que juzgarlo por el delito de alta traición, el día 12 de marzo.

Victoria Aeronaval Yanqui en Aguas del Japón

Mac Arthur ha Ocupado la Isla Verde

Los Norteamericanos tomaron por Sorpresa a los Japoneses

MANILA, 27 (U. P.). — Las tropas norteamericanas lograron el control del extremo occidental de las aguas de Filipinas centrales, con la ocupación virtualmente total de la isla Verde, que se encuentra frente al sector meridional de Luzón.

Verde se halla entre Batangas y Luzón y Mindoro; ha sido la 16ª isla filipina invadida por fuerzas anfibias. Los veteranos de la encarnizada campaña de Leyte desembarcaron en Verde el domingo y tomaron por sorpresa a los japoneses. A las 3 horas habían reducido la resistencia a un bolsón próximo a San Agapito, en la costa sudeste, y la última vez que se informó acerca de las operaciones estaban exterminando una pequeña fuerza nipona.

Cinco días después de la ocupación de Capul y Biri

La ocupación de Verde se produjo cinco días después que otras tropas tomaron las islas Capul y Biri, en el estrecho de San Bernardino, en el extremo oriental del canal que separa a Luzón de Samar.

Los japoneses muertos en Corregidor llegan a 3.056, y el comunicado dice que "un sinnúmero de otros" perecieron en los túneles de la isla o mientras intentaban ponerse a salvo nadando.

Una nueva operación anfibia

MANILA, 27 (A. P.). — Fuerzas norteamericanas libertaron la isla Verde, situada inmediatamente al sudeste de la Bahía de Manila, según anunció oficialmente el cuartel general del general Mac Arthur. Esta operación anfibia constituye la tercera invasión realizada con el fin de despejar la ruta marítima de Estados Unidos a Manila, por el estrecho de San Bernardino, entre las islas de Luzón y Samar.

El comunicado dice que las tropas llegaron a la costa "sin sufrir prácticamente pérdidas" y que las unidades japonesas tomadas por sorpresa fueron acorraladas en San Agapito, sobre la costa oriental. La Isla Verde se encuentra entre Batangas, en la parte meridional de Luzón, y la isla de Mindoro.

MacArthur entregó el poder civil a Osmena

MANILA, 27 (U. P.). — La Confederación de las Filipinas tiene nuevamente un gobierno propio y legítimo. Ayer se hizo cargo de la Administración el presidente Sergio Osmena, que recibió el poder de manos del general Mac Arthur. Osmena declaró que este militar pasará a la historia por la dirección de la campaña de liberación en estas islas.

Inutilizaron la mitad de la guarnicin de Iwo Jima

GUAM, 27 (United). — Los despachos del frente de batalla dicen que la marinería norteamericana inutilizó a la mitad de la guarnición japonesa compuesta por 20.000 hombres en la lucha de ambos aeródromos de Iwo Jima.

Censuran al Rey Miguel por los Incidentes Sangrientos

MOSCU, 27 (A. P.). — Según la Agencia Tass, los ministros que representan el "frente democrático" de Rumania, enviaron un mensaje al rey Miguel en que advierten que los muertos y heridos registrados en las manifestaciones del 24 y 25 de febrero "han comprometido a la corona". Explica el despacho que "la población de la capital se congregó, en mitin de masas, en la plaza de la Nación, de donde siguió pacíficamente al Palacio Real. Allí debían hablar los ministros Radaczanu y Patrascanu. El pueblo fué cobardemente atacado con ametralladoras desde los edificios del Ministerio del Interior, de Policía y de Palacio".

Huber, Presidente de la Cruz Roja

BERNA, 27 (Reuter). — El ex presidente de la Cruz Roja Internacional, señor Max Huber, aceptó de nuevo dicho cargo, en reemplazo del señor Carl Burckhardt que ha sido nombrado ministro de Suiza en Francia.

El Comité de la UNRRA se Reunió

WASHINGTON, 27 (Reuter). — Reuniéronse los representantes de Gran Bretaña, Estados Unidos, Rusia y China para atender importantes asuntos relacionados con la misión vital de la UNRRA. El propósito de la reunión fué establecer si podrían encontrarse medios adecuados, bajo las presentes limitaciones que tiene la UNRRA y los transportes mundiales, para hacer llegar ayuda substancial a los millones de personas que la necesitan en Bélgica, Francia y Holanda.

Los miembros del Comité Central de la UNRRA que se reunieron hoy son Ben Smith, de Gran Bretaña; el dean Acheson, de Estados Unidos; V. A. Klentsov, de la Comisión de Compras soviética, y Liu Chieh, ministro de China.

Buques de Guerra Norteamericanos en el Pacífico

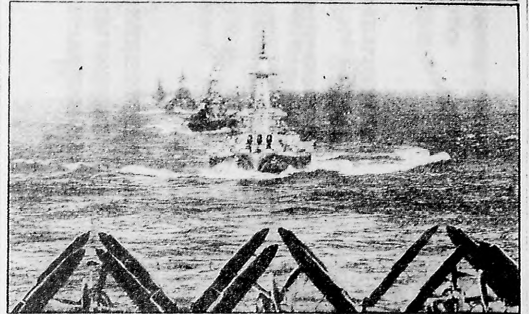

ESTA FOTOGRAFIA extraordinaria fué tomada desde la plataforma de un portaaviones que integraba la flota norteamericana cuyos acorazados y cruceros de batalla vemos en plena marcha hacia "algún lugar del Pacífico". Son las unidades que están actuando en aguas cercanas al Japón, cuya escuadra rehuye la lucha, como quedó claramente demostrado durante los últimos ataques aéreos efectuados contra Tokio por aparatos que levantaron vuelo desde portaaviones.

Se Abren Paso en Iwo Jima

Un Londinense de Cada 274 se Calcula que Sufre de Enfermedades Mentales

LONDRES, 27 (United). — El profesor D. K. Henderson, superintendente del Hospital Henderson, donde se tratan desórdenes mentales y nerviosos, declara en un informe, que una persona por cada doscientas, en Londres, es paciente de un hospital de enfermedades mentales, y un londinense por cada 274 tiene deficiencias del mismo orden.

Henderson dice que esta condición no es privativa de Londres, sino que se produce por lo general en las grandes ciudades industriales, máxime cuando influye en ello la guerra.

Zhukov Lanzó Una Ofensiva Directa Contra la Capital Nazi

(Viene de la página anterior)

tuado a 44 kms. de Stettin, capital de Pomerania y puerto del Báltico en la desembocadura del Oder.

Los rusos atacan en un frente de 160 kilómetros

Según las versiones alemanas, grandes cantidades de infantería y tanques alemanes y rusos combaten sobre un frente de 160 kms. que se extiende desde Kuestrin, en el Oder, 62 kms. al noreste de Berlín, toma hacia el sur hasta las inmediaciones de Goerlitz, segunda ciudad de Silesia, 77 kms. al este de Dresden.

La Agencia Transocean informó que el primer ejército de Ucrania, al mando del mariscal Iván Konev, ha llegado con sus tropas a lo largo del Neisse, sobre una extensión de 96 kms., desde el sur de su confluencia con el Oder, al sudeste de Berlín. Señaló el locutor que ambos ejércitos están trabados en mortal lucha.

Berlín anunció que los rusos combaten en los suburbios de Güben y Forst, reductos del río Neisse, y el comunicado soviético anunciaba un avance de 2 kms. en Prusia Oriental y la ocupación de cinco localidades, agregando que la encarnizada lucha sostenida durante el día de ayer a ambos lados de Koenigsberg, había causado la muerte de más de 2.000 alemanes.

Luchan cuerpo a cuerpo en Breslau

MOSCU, 27 (Reuter). — La calma que reina en el sector del mariscal Zhukov, al este de Berlín, fué turbada anoche por el estallido de bombas que, arrojadas desde los aviones aliados, sembraban el pánico y la destrucción en la capital de Alemania.

En la ciudad de Breslau continúa entre las sombras de la noche la encarnizada lucha cuerpo a cuerpo, especialmente en el sector sud, en cuyas calles los incendios iluminan escenas de verdadera ferocidad. Las tropas alemanas han llevado a cabo algunos contraataques dentro de Breslau, aunque el resultado de los mismos ha sido nulo.

El diario Estrella Roja informa hoy que los cañones alemanes han sido colocados sobre basamentos, mientras que las ametralladoras arrojan fuego desde sus nidos apostados en plena calle.

Una de las unidades soviéticas avanzó un centenar de metros, matando a 250 soldados alemanes y destruyendo siete ametralladoras y un cañón móvil.

Dicen que Himmler está en el frente

LONDRES, 27 (AP). — El coronel Heinrich Reninger, comandante de la guarnición alemana de Schneidemulhe, que ha sido capturado por los aliados, declaró que Heinrich Himmler está al frente de la agrupación de ejércitos alemanes "de la zona del Vístula".

Están a 23 kilómetros del Báltico

LONDRES, 27 (UP). — El comunicado alemán expresa que en Pomerania central formaciones nazis se trabaron en lucha contra fuerzas soviéticas que entraron por el noreste, sobre los bordes de las localidades de Bublitz y Rummelsburg.

Bublitz dista 23 kms. de Neu Stettin y 45 de la costa báltica; Rummelsburg se encuentra a 38 kms. al nornoreste de Neu Stettin y 59 de la costa báltica.

Esto significa que los rusos avanzaron más de 40 kms. desde que se anunciaron sus últimas posiciones.

Dramáticos Sucesos Son Esperados en Bucarest

LONDRES, 27 (Reuter). — Se espera que en cuestión de horas puedan ocurrir dramáticos acontecimientos en Bucarest, donde la crisis política se ha agudizado.

La radio de Moscú transmitió esta mañana una información según la cual los partidos izquierdistas rumanos que integran el llamado "Frente Democrático Rumano", se han dirigido al rey Miguel, acusando al primer ministro general Nicolás Radescu, de ser el autor de ejecuciones en masa y solicitan su arresto. También acusan al general Ion Negulescu, al dirigente de los agrarios rumanos Julius Maniú y al general Antón, jefe de policía rumano.

También señala la transmisión de la radio de Moscú, que ha habido grandes demostraciones en todo el país en las que se ha pedido la inmediata renuncia del general Radescu y la formación de un gobierno de Frente de Liberación Nacional.

Coordina con Rusia el Ejército Aliado

MOSCU 27 (UP.) — El coronel Pavel Kelomeitzev observador militar de "Estrella Roja" estudia la ofensiva aliada diciendo que "la escala y la magnitud de la misma se va agigantando firmemente. Las operaciones del frente occidental se coordinan con las del ejército rojo en el Este".

Portugal Desea Seguir Neutral

LISBOA, 27 (Reuter). — El órgano oficial "Diario da Manha" declara en su número de hoy que "Portugal seguirá permaneciendo neutral", y agrega: "la neutralidad portuguesa fué intensamente deseada por las naciones unidas cuando los problemas del Atlántico y del Mediterráneo eran de vital interés, y es de esperar que tal deseo siga primando".

Rechazan a Kesselring

ROMA, 27 (Reuter). — Las tropas del quinto ejército rechazaron los contraataques alemanes en Monte Belvedere y Monte della Torraccia, con grandes pérdidas para el adversario. En el resto de los frentes del quinto y octavo ejércitos se registraron choques de patrullas.

Ataca la aviación brasileña

CUARTEL ALIADO DEL MEDITERRANEO, 27 (Reuter). — Aviones Thunderbolt de las fuerzas expedicionarias del Brasil atacaron nuevamente ayer depósitos de petróleo al sur de Alessandria, provocando grandes explosiones. Además, los aviones brasileños atacaron las comunicaciones ferroviarias en el paso del Brenero y averiaron unos quince vehículos motorizados en el área de Bolonia.

Raids sobre Austria

ROMA, 27 (Reuter). — La aviación aliada atacó ayer el norte de Italia y el territorio yugoslavo. También fueron atacados objetivos en Austria y el paso del Brenero.

Retirada nazi

ROMA, 27 (AP). — Los alemanes lanzaron fuerte contraataque, precedido de intenso fuego de artillería, contra la décima división montañesa de los Estados Unidos, en la zona del monte della Torraccia, pero los soldados norteamericanos lo rechazaron, después de causar fuertes bajas al enemigo y hacerle prisioneros.

El ataque alemán fué realizado con un batallón y mucho después de ser forzados a retirarse continuaban haciendo fuego con fuertes concentraciones de artillería y morteros contra las posiciones norteamericanas. Con anterioridad ataques de menor intensidad en esa misma zona habían sido rechazados con la ayuda de la artillería.

También las tropas brasileras, en Monte Castello, fueron sometidas a fuerte fuego de artillería y morteros. Cerca de la Serra las tropas brasileras rechazaon un pequeño contrataque.

Resistencia tenaz

En el sector central, al sudeste de Bolonia, patrullas exploradoras probaron las defensas alemanas, hallando tenaz resistencia. Las patrullas aliadas lograron apoderarse de tres fortines alemanes y hacer diez prisioneros al norte de Canovetta, al este del monte Belmorite.

Los alemanes, en un esfuerzo para frustar la acción, emplearon artillería, morteros, ametralladoras y granadas de mano.

En el frente del VIII ejército continuaron los choques de patrullas, pero sin que ocurriesen acciones importantes.

Toman Otro Aeródromo

GUAM, 27 (AP.) — Las tropas de la 3a. división de marinería de desembarco avanzaron unos 400 metros en la isla de Iwo, ocupando la mayor parte del segundo aeródromo de la isla.

La conquista de ese aeródromo es inminente. La lucha prosiguió con toda intensidad, al mismo tiempo que las tres divisiones norteamericanas desembarcadas en la isla se aprestan a aniquilar a las fuerzas japonesas de la zona septentrional. Los norteamericanos dominan ya la mitad de Iwo y tienen en su poder el principal aeródromo, —el de los aparatos de bombardeo— que están en el sur de la isla. El segundo, que ha sido ocupado en su mayor parte, es para aparatos de caza y está situado en el centro de la isla.

Grandes bajas niponas

Los elementos de la 3a. división ocuparon una altura pero tuvieron que hacer frente a un violento fuego de la artillería enemiga. Otras fuerzas de la 4a. y 5a. divisiones avanzaron y ocuparon una colina cerca de la costa este de la isla. Las operaciones de limpieza continúan en el sur de Iwo y fué capturado el Monte Suribachi en el extremo meridional de la isla. Hasta las 18 del lunes habían sido muertos 3.568 japoneses. También se anunció que fueron hechos prisioneros nueve soldados, siendo ésta la primera mención sobre la captura de soldados enemigos.

Un aparato de observación aterrizó en el aeródromo situado en la parte sud de la isla, siendo el primer aparato que aterriza en dicho aeródromo. Mientras tanto continúan las operaciones de desembarco de abastecimientos bélicos. Las condiciones de las carreteras continúan mejorando.

Será ocupada en pocos días

A bordo de la nave insignia de las fuerzas expedicionarias norteamericanas frente a Iwo Jima, 27 (AP.) — El teniente general Holand Smith, comandante de las fuerzas expedicionarias de marinería que combaten en la isla de Iwo declaró: "Esperamos apoderarnos de la isla en el curso de unos pocos días más".

Prevén una Huelga Minera en la Unión

WASHINGTON, 27 (Reuter). — La amenaza de lo que pudiera ser la huelga mayor que registra la historia industrial norteamericana, se cierne sobre Estados Unidos como consecuencia de la actitud del presidente de la Unión de Mineros, sir John L. Lewis, que dirigió una nota al gobierno relacionada con la situación de los obreros que trabajan en las minas de carbón bituminoso.

No habría acuerdo

Si no se llega a un acuerdo en el término de 30 días, después de lo cual expirará el contrato que la Unión tiene actualmente, los mineros probablemente se declaren en huelga bajo el lema "no hay contrato, no hay trabajo". En esferas competentes no se alienta mucho optimismo sobre las posibilidades que existen de llegar a un acuerdo, pues el gobierno no cedió con anterioridad a las exigencias que en el mismo sentido le hicieron otros sindicatos.

Han Destruído o Averiado a 333 Aviones y 17 Barcos

GUAM, 27 (AP.) — El almirante Chester Nimitz anunció que los aparatos conducidos en portaaviones al mando del vicealmirante Marc Mischer destruyeron o averiaron 333 aviones japoneses y probablemente hundieron diez y siete buques enemigos en el curso de los ataques lanzados el domingo contra Tokio y el lunes contra Bachijo, a unos 270 kilómttros al sur.

No sufrieron averías

Ninguno de los buques de la flota de apoyo al mando del almirante Raymond Spruance sufrió averías en las operaciones de esos días.

Señala el almirante Nimitz que está comprobada la destrucción de 158 aparatos japoneses, incluso 37 derribados en combates aéreos. Muchos aviones japoneses fueron sorprendidos en tierra, destruyéndose a 121 así y averiando a ciento setenta y cinco.

Bombardearon la isla Zhichito

WASHINGTON, 27 (United). — Radio Tokio anunció que 150 aviones norteamericanos bombardearon la isla Zhichito, a 190 kilómetros al sur de Japón. (Otra ortografía del mismo nombre es Shichi To).

Declaraciones de L. Toledano

NUEVA YORK, 27 (AP.). — El señor Vicente Lombardo Toledano, quien representó a la Confederación de Trabajadores de Latinoamericana en el Congreso Mundial del Trabajo de Londres, calificó a esa reunión como "del hecho más importante de la historia del movimiento obrero" y afirmó que "se sentaron las bases para un acuerdo internacional de tipo económico, sin el cual la paz mundial no podrá ser estable ni profunda. Se refirió también a la actitud asumida por los delegados de la América latina ante la posibilidad de la "industrialización de sus países y agregó que "la utilización de los recursos naturales y humanos que poseen los países con una economía sin desarrollar totalmente fué objeto de un detenido estudio y que los grupos obreros de América tendrán en la organización del mundo de posguerra un papel de definitiva importancia".

ARRIBO A CARTAGENA UN BARCO CON TRIGO: 2.500 ts.

CARTAGENA, 27 (AP.). — Procedente de la Argentina llegó el vapor Apolo conduciendo un cargamento de 2500 toneladas de trigo.

El estado de Lloyd George no Mejora

CRICCIETH, 27 (United). — No experimentó variación el estado de Lloyd George durante la noche. El paciente habla muy poco, y por momentos indica que le cuesta un esfuerzo demasiado grande hacerlo.

Han llegado telegramas de simpatía y votos por su restablecimiento desde Norte América, Canadá y Australia.

Atacaron un Centro Falangista en Madrid, Dando Muerte a Dos Dirigentes: Hubo 16 Fusilamientos

Se Trata de Milicianos que Lograron Entrar en España

MADRID, 27 (A. P.). — Tres breves comunicados anunciaron simultáneamente que dos falangistas fueron muertos a balazos en la sede del partido en un suburbio de Madrid "por un grupo de comunistas armados", el domingo a las 21; que 16 comunistas condenados a muerte previamente por un tribunal militar, fueron ejecutados el lunes al amanecer, y que todos los miembros de la Falange, incluso el frente de la juventud, los cuerpos auxiliares femeninos y los sindicatos, tienen que asistir al acompañamiento que partirá esta tarde desde la sede central del partido.

Las banderas, a media asta

Los tres comunicados aparecieron en forma destacada en primera plana en todos los diarios de Madrid y el resto de España. Todas las banderas de los edificios de la Falange estuvieron hoy a media asta.

Los falangistas fueron muertos en el local de la Falange de Cuatro Caminos y se llamaban Martín Mora Bernáldez, secretario del mencionado centro, y David Lara Martínez, su ayudante. El anuncio dice que fueron "asesinados mientras cumplían su deber". Los atacantes, que cortaron previamente los hilos telefónicos del local, llevaron a los falangistas hasta una pieza interna; dieron todo el volumen al receptor radiotelefónico y dispararon contra uno de ellos por la espalda. El otro, que quiso resistir, fué acribillado a balazos. Ambos murieron instantáneamente.

En cuanto a los 16 "comunistas terroristas ejecutados", no fué dada su identidad.

Se limita a decir que figuraban varios jefes de los grupos de acción, que cruzaron la frontera por los Pirineos, y que cometieron varios delitos y otros actos terroristas.

El comunicado oficial

MADRID, 27 (A. P.). — Un comunicado oficial dice:

"El domingo 18 a medianoche fueron vilmente asesinados en los locales de la Falange del distrito de Cuatro Caminos, los camaradas Martín Mora Bernáldez y David Lara Martínez. A dicha hora, ambos camaradas estaban en los mencionados locales en cumplimiento de su deber cuando irrumpió un grupo de comunistas armados con pistolas, mientras otro grupo apostado en la calle vigilaba las inmediaciones. Los asaltantes, amenazando con sus pistolas, dieron toda la potencia a un aparato de radio existente en el local, obligaron a los dos camaradas a retirarse hacia una habitación reservada y cuando uno de ellos penetraba en ella, le dispararon por la espalda un tiro en la nuca que le produjo una muerte instantánea. El otro falangista trató de resistirse y defenderse, pero los asaltantes le hicieron a boca de jarro varios disparos que le produjeron la muerte".

Comentan la actitud de Juan de Borbón

PARIS, 27 (A. P.). — Los rumores que han circulado profusamente en Londres y París, en el sentido de que el pretendiente al trono español, D. Juan de Borbón, lanzaría un manifiesto refirmando sus derechos y los de sus antepasados, aunque han sido desmentidos por muchas personalidades monárquicas españolas radicadas en Francia y Gran Bretaña, son objeto de muchos comentarios y conjeturas y han intrigado a los círculos republicanos españoles de la capital francesa.

Es una advertencia, dicen

MADRID, 27 (AP.). — Todos los diarios del país publican los comunicados oficiales sobre la muerte de dos falangistas y la ejecución de 16 comunistas y comentan los acontecimientos. "Arriba", órgano de la Falange, dice que el partido podía considerar el incidente cuestión privada entre él y los izquierdistas, pero que "renunciamos a ello porque tal es nuestro deber". Se refiere a la agitación prevaleciente, "que a menudo hemos denunciado. El pueblo español debe considerar el incidente como una advertencia".

Un desafío a la Falange

MADRID, 27 (AP.). — El asesinato de dos funcionarios falangistas en uno de los suburbios de esta capital ha sido tomado por la Falange como un desafío del movimiento izquierdista clandestino de España y sus dirigentes han prometido hacerle frente "con justicia rígida y ejemplar, de acuerdo con la magnitud del crimen".

La actitud de Maura

D. Miguel Maura, republicano de filiación conservadora, con el fin de neutralizar las tentativas que se atribuyen a D. Juan, acaba de publicar un largo memorándum en el que expone las razones que, a su juicio, no hacen aconsejable la restauración de la monarquía en España.

El señor Maura ha enviado su memorándum a los jefes republicanos y a los sindicalistas emigrados y se supone que también lo ha hecho llegar a las esferas diplomáticas internacionales. El documento constituye un vigoroso ataque contra la monarquía española y su significación política. Contiene, además, una dura crítica a D. Alfonso XIII y al mismo D. Juan.

El memorándum del jefe conservador termina, sin embargo, con una curiosa reserva, que dice:

Contra la restauración

"Otra razón que no hace aconsejable la restauración de la monarquía en los momentos actuales, es precisamente que la posibilidad de la indicada restauración constituye la suprema y última esperanza de los españoles. Aunque estoy convencido de que la República, después de las lecciones del pasado, llegaría a consolidarse y constituiría un régimen estable, pudiera ocurrir que no sucediera así y entonces España desembocaría en un caos, sin que existiera la posibilidad de volver a un régimen monárquico que asegurara su continuidad como nación".

Censuran a De Gaulle

PARIS, 27 (United). — El Consejo Nacional de Resistencia publicó una declaración criticando enérgicamente al gobierno del general De Gaulle, a quien acusa de no haber realizado la totalidad del programa de reformas políticas, económicas y sociales convenidas. El citado consejo fué el organismo central del movimiento de resistencia durante la ocupación alemana.

Luego de reprochar al gobierno de no "haberlo consultado", declina la responsabilidad" sobre ciertas dificultades por que pasa el país "y que se referirían a las observaciones que formulara recientemente y que son:

1 Aparente incapacidad del gobierno para resolver la escasez de alimentos y combustible.

2 Debilidad en ejecutar las depuraciones políticas y enjuiciar a los elementos colaboracionistas.

3 No haber nacionalizado las industrias vitales, como lo prometiera en setiembre el general De Gaulle.

4 La vida francesa debe basarse sobre métodos puramente republicanos y democráticos, por lo que el gobierno debe aceptar las recomendaciones de la asamblea consultiva.

Atacaron Berlín 1.100 Aviones Aliados

Churchill ratificó en la Cámara el Completo Acuerdo Aliado

(Viene de la primera página)

estilo de la hospitalidad rusa", el Sr. Churchill se refirió a las críticas formuladas por no haber sido invitada Francia a la conferencia.

Aboga por una Francia fuerte

"El principio primero de la política británica en Europa occidental —expresó— es hacer una Francia fuerte y un fuerte ejército francés. Sin embargo, se juzgó por decisión unánime de las tres grandes potencias, que mientras ellas tuvieran la responsabilidad en un grado casi absoluto del peso mayor de la conducción de la guerra, no podían permitir que ninguna restricción interfiriera su derecho de reunirse como lo juzgaran necesario hacer, a fin de poder cumplir eficazmente sus deberes hacia la causa común. Esto, por supuesto, no excluye reuniones en el más alto grado, a las que otras potencias serán invitadas.

"Francia puede por ello encontrar muchas razones de satisfacción en las decisiones adoptadas en Crimea".

El Sr. Churchill enumeró a continuación las decisiones ya hechas públicas, agregando que Francia es miembro de la comisión consultiva europea "a la que han sido adjudicadas tareas de extrema importancia relacionadas con el trato que se dará a Alemania y la cual, con la colaboración de Francia y ha completado en los detalles principales y accesorios todas las condiciones sobre las cuales será recibida y aceptada la rendición incondicional.

"Todo fué previsto y arreglado de antemano"

"Si nos viéramos mañana frente al derrumbe del poderío alemán no hay nada que no haya sido previsto y arreglado de antemano por esta importante comisión.

"Todos estos arreglos muestran claramente la importancia del papel que Francia fué llamada a desempeñar en el restablecimiento de Europa y cuán ampliamente se vió que ella debe estar íntimamente asociada con las otras grandes potencias en esta tarea".

El ministro de Relaciones Exteriores, M. Bidault, fué invitado a Londres para oír más explicaciones de lo hecho y resuelto en la conferencia.

"En el curso de los últimos días, tuvimos una serie de conversaciones aclaratorias con él en las que fué ampliamente informado de toda la situación, expresándose en los términos más efectivos los puntos de vista y los deseos de Francia sobre la misma".

La reunión de San Francisco

"El acuerdo a que se llegó en Crimea sobre el procedimiento de votación en la proyectada organización mundial, permitió a las tres potencias convocar la conferencia de San Francisco.

"Las grandes potencias convinieron sinceramente en la solución, pero el Sr. Churchill no podría dar a publicidad su fórmula antes de que Francia y China tuvieran la oportunidad de aceptarla.

"Aquí está la dificultad —declaró—. Corresponde a las grandes potencias la carga principal de mantener la paz y la seguridad, y sobre ellas recaerá esa carga en el futuro.

"La nueva organización mundial debe ser así construída, para no comprometer su unidad o capacidad de acción efectiva, en caso de que fuera llamada a hacerlo a breve plazo.

"Al mismo tiempo, la organización mundial no puede estar basada en una dictadura de las tres grandes potencias. Confiamos en el procedimiento de votación sobre el que convinimos, para hacer frente a estos dos puntos esenciales.

"La conferencia de San Francisco reunirá a todos aquellos representantes de las Naciones Unidas que hayan declarado la guerra a Alemania o el Japón para el 1º de marzo de 1945 y que firmaron la declaración de las Naciones Unidas.

"Muchas están declarando la guerra (risas) por decisión espontánea, y su acto será considerado con respeto y satisfacción. Nuestro futuro será consolidado y enriquecido por la participación de estas potencias. Juntos tomaríamos todas las medidas iniciales para formar la organización mundial a la que finalmente se anhela que todos los Estados pertenezcan.

Los principios de la nueva organización

"Y a este organismo fuertemente armado apelamos para impedir las guerras de agresión o la preparación de tales guerras y para permitir que las disputas entre los Estados, grandes y pequeños, sean solucionadas mediante recursos pacíficos y legales, y eventualmente por otra categoría de métodos que constituyen los principios de la nueva organización.

"La anterior Liga de las Naciones será reemplazada por un organismo mucho más fuerte en el que los Estados Unidos desempeñarán una parte vitalmente importante.

"Aleccionados por una amarga experiencia, esperamos ahora hacer al mundo consciente de la fuerza del nuevo instrumento y de la protección que él sería capaz de dar a todos los que deseen vivir en paz. En tal ocasión es claramente justo que los dos partidos principales del gobierno y la nación británica estarán representados.

"Los principales representantes en esta conferencia serán el secretario de Relaciones Exteriores, señor Eden, y el lord presidente del Consejo, jefe del Partido Laborista, señor Attlee.

Nada puede evitar la completa derrota nazi

"Que siga Alemania reconociendo lo inútil de su esperanza en una división entre los aliados y que nada pueda evitar su completa derrota. Prolongar la resistencia sólo será causa de innecesarios sufrimientos.

"Los aliados están resueltos a que Alemania sea totalmente desarmada, que el nazismo y el militarismo sean destruídos, los criminales de guerra justa y rápidamente castigados y todas las industrias alemanas capaces de producción bélica totalmente eliminadas o controladas y que Alemania compense en especies hasta el máximo de su capacidad los daños hechos a las naciones aliadas.

"Por otra parte, no es propósito de los aliados destruir al pueblo de Alemania o dejarlo sin los medios necesarios para la subsistencia.

"Habrá un lugar algún día para los alemanes en la comunidad de naciones, pero solamente cuando todos los rastros del nazismo y el militarismo hayan sido efectivamente y finalmente extirpados.

"La comisión aliada de control de planes, entrará en funciones inmediatamente después de la derrota de Alemania. En las medidas a largo plazo quizás hayan puntos de gran importancia sobre los cuales todavía no han sido trazados en detalle los planes entre los aliados".

La cuestión de Polonia

Seguidamente, el señor Churchill se refirió a "la parte más difícil y agitada de su discurso" —la cuestión de Polonia.

Dividió el problema en cuestiones de fronteras y libertad, y declaró: "La libertad, independencia, integridad y soberanía de Polonia siempre parecieron al gobierno más importantes que las fronteras existentes.

"La demanda rusa formulada primeramente en Teherán, ha sido por la línea Curzon, en el este, con una amplia compensación para Polonia a expensas de Alemania, en el norte y el oeste.

"Nunca he ocultado que personalmente creo que las demandas rusas respecto a la línea Curzon son justas y razonables. Y no es porque me incline a la fuerza. Es porque creo que es la división más equitativa que puede ser hecha en todas las circunstancias entre los dos países. La línea Curzon fué trazada en momentos en que Rusia era extremadamente impopular.

Una propuesta bien informada y justa

"El gobierno británico de esos días aprobó esta línea incluyendo, por supuesto, la separación de Lvov, de Polonia. No puedo concebir que no hayamos considerado a ésta como una propuesta bien informada y justa. Rusia, en realidad, acepta la frontera que sobre inmensas distancias, está a 320 ó 460 kilómetros más al este de la que había sido por muchas generaciones la frontera bajo el régimen zarista.

"El mariscal Stalin me dijo un día que Lenin había objetado la línea Curzon porque las regiones de Bialystok y adyacentes fueron tomadas a Rusia. Stalin y el moderno gobierno soviético aceptan libremente que la región de Bialystok sea pasada a Polonia, porque allí predomina la población polaca".

En la conferencia de Moscú, Stalin dijo a Churchill que podría haber desviaciones de ocho a diez kilómetros en cualquier dirección de la línea para seguir los contornos naturales al hacer la frontera.

En Yalta "se dejó aclarado que todas aquellas alteraciones menores serían a expensas de Rusia y no a expensas de Polonia, a fin de que los polacos pudieran tener sus conciencias en paz de una vez por todas".

El Sr. Churchill dijo que los pasados 33 años fueron una historia

Eden, Stettinius y Hopkins en Malta

REUNIDOS en el aeródromo de Malta, el canciller Eden, Stettinius y Harry Hopkins mantienen una conversación animada antes de tomar el avión que los condujera a Crimea, lugar de la histórica conferencia anglo-rusonorteamericana.

en la que los británicos, rusos y americanos y los franceses se esforzaron para resistir la agresión alemana y en los que Rusia fué dos veces devastada sobre amplias zonas y cuya sangre se derramó de decenas de millones de seres en la causa común que ahora llega a su cumplimiento final.

"Pese a los prodigiosos esfuerzos y sacrificios de Rusia, Polonia fué condenada a una terrible destrucción. No sólo Polonia como Estado, sino los polacos como raza fueron condenados por Hitler.

"Tres y medio millones de judíos polacos se afirma que han sido ya muertos, probablemente el más horripilante acto de crueldad que ha marcado el paso del hombre sobre la tierra.

La línea Curzon

"Al apoyar la demanda rusa por la línea Curzón, repudio y rechazo toda sugestión de que estemos haciendo un compromiso discutible o cediendo a la fuerza o al temor, y asevero con la más firme convicción, la amplia justicia de la política sobre la cual por primera vez las tres grandes potencias han tomado sus decisiones sobre Polonia.

Recibirá un gran puerto marítimo sobre el Báltico

"Polonia recibirá una secesión considerable de territorio en el norte y el oeste. En el norte recibirá seguramente en lugar de un estrecho corredor, la gran ciudad de Danzig y la mayor parte de Prusia Oriental al oeste y sur de Koenigsberg y gran puerto marítimo sobre el Báltico.

"En el oeste recibirá la importante provincia industrial de Alta Silesia y además los otros territorios al este del Oder, que se decidan en el acuerdo de paz.

"No es preciso temer que la tarea de retener estas nuevas tierras ha de ser demasiado pesado para Polonia o que ella sembrará la simiente de futuras guerras. Nosotros nos proponemos tomar medidas mucho más drásticas que las que siguieron a la última guerra, para hacer imposible por muchas generaciones, toda acción ofensiva de parte de Alemania.

Se refirió a las nuevas fronteras polacas

"La frontera oriental debe ser establecida ahora, para que la nueva administración polaca sea capaz de llevar a cabo su labor en sus propios territorios.

"Las fronteras occidentales no pueden ser fijadas hasta después que los aliados hayan ocupado el territorio alemán y que un gobierno polaco, ampliamente representativo, haya hecho conocer sus deseos".

El señor Churchill dió término a su exposición sobre las fronteras polacas con estas palabras: "Pocas veces he planteado un caso ante esta Cámara, que pueda recomendar con mayor confianza al buen sentido de los miembros de todos los partidos".

Será mantenida la soberanía de Polonia

Refiriéndose al segundo problema, la libertad de Polonia, el señor Churchill dijo: "Tiene su independencia y soberanía que forjarse sin trabas o va a volverse simplemente una protección del Estado soviético forzada contra su voluntad por una mayoría armada a adoptar el sistema comunista o totalitario.

"Esta es la piedra de toque mucho más sensible y vital que el problema de trazar líneas fronterizas.

"Las más solemnes declaraciones han sido formuladas por Stalin, de que la soberanía y la independencia de Polonia van a ser mantenidas y esta decisión es compartida ahora por Gran Bretaña y los Estados Unidos.

"Aquí también la organización mundial estará en condiciones, a su debido tiempo, de asumir el grado de responsabilidad que le corresponda. Los polacos tendrán en el futuro, en sus propias manos, con la única limitación de que deben seguir honestamente en armonía con sus aliados, una política de amistad hacia Rusia".

"Serán los mismos polacos, con tal ayuda como la que los aliados estén en condiciones de prestarle, quienes acordarán respecto a la composición y constitución del nuevo gobierno polaco de unidad nacional.

"Entonces, el gobierno británico deberá usar toda su influencia para asegurar una elección libre, a la que deberá comprometerse el nuevo gobierno polaco de llevar a cabo, bajo todas las salvaguardias adecuadas del sistema democrático".

El señor Churchill dijo que el gobierno polaco en Londres seguiría contando con el reconocimiento de Gran Bretaña hasta que el nuevo gobierno provisional haya sido formado debidamente.

Errores del gobierno polaco en Londres

"No habría habido comité de Lublin o gobierno provisional de Lublin si el gobierno polaco en Londres hubiese aceptado nuestro leal consejo de hace un año. Aun en octubre, Mikolaczyk podía haber entrado en Polonia con la amistad de Stalin y llegado a ser primer ministro de un gobierno ampliamente estructurado. Pero estas oportunidades fueron dejadas de lado".

"No fué posible disolver los gobiernos de Londres y Lublin e iniciar uno nuevo, en tanto los rusos necesitaban una campiña ordenada en la retaguardia de sus grandes operaciones militares contra Alemania.

Intervendrán todos los partidos en la elección

"En las futuras elecciones, se convino que todos los partidos políticos de Polonia intervendrán, excepto aquellos que son nazis o fascistas o colaboradores con los alemanes. Los miembros de las fuerzas armadas polacas a su debido tiempo regresarán a Polonia bajo todas las salvaguardias para desempeñar su rol en el futuro del país.

"Para todos los que lucharon bajo nuestro comando, espero fervientemente que será posible ofrecerles la ciudadanía y la libertad del imperio británico si así lo desean".

La palabra de Stalin es su mejor garantía

Antes del cuarto intermedio para el almuerzo, el señor Churchill expresó a la Cámara: "La impresión que traje de Crimea y todos mis otros contactos, es que el mariscal Stalin y los otros líderes soviéticos desean vivir en honorable amistad e igualdad con las democracias occidentales. También siento que su palabra es su mejor garantía. Ningún gobierno se muestra más fiel a sus obligaciones, aún las tomadas en su propio disfavor que el gobierno ruso".

Las conferencias en el Medio Oriente

Reanudado el discurso después del almuerzo, el señor Churchill se refirió a las reuniones en el Medio Oriente: "El presidente Roosevelt —expresó— invitó al emperador de Abisinia, al rey de Egipto y al rey de la Arabia Saudita, a reunirse con él en Ismailia antes de emprender el regreso a su país, arreglándose conferencias a bordo de su crucero.

"Yo mismo aproveché esta oportunidad el 15 de este mes en el puerto de Alejandría, sosteniendo largas y agradables conversaciones sobre el estado de nuestros asuntos a la luz de la conferencia de Crimea y también conversamos sobre nuestros asuntos especiales en el Lejano Oriente.

"Asimismo nos ocupamos de nuestras tareas conjuntas en la ocupación de Italia. Sobre esto hubo muchos malentendidos en gran parte de la prensa americana, hace algunas semanas.

Posibles quejas yanquis

"Durante las conversaciones, pedí reiteradamente, tanto al presidente como el señor Stettinius que declararan si había algunas quejas y, en caso de ser así, cuáles eran las que podría formular el gobierno de los Estados Unidos contra nosotros por los pasos que dimos en Italia; y recibí seguridades categóricas de que no había ninguna.

"Más aún, debo dejar consignado que cuando visité Italia en agosto último, hice una serie de proposiciones al gobierno italiano, de las cuales informé al presidente, para mitigar la severidad de la ocupación aliada en Italia, y en general para aliviar las penurias de muchos italianos.

La declaración de Quebec

"Estas cuestiones fueron tratadas en nuestra segunda conferencia de Quebec, y fué en la residencia privada del presidente, en Hyde Park, que él y yo trazamos el texto de la declaración de septiembre 28, en la cual se trató de atenuar en forma muy definida la actitud de las potencias victoriosas hacia el pueblo italiano, y mostrar nuestro deseo de ayudarlo a reasumir su lugar entre las naciones principales de Europa".

Señaló el señor Churchill que se anunciaron nuevas medidas para Italia, el sábado último.

"Como yo mismo fuí el que tomé la iniciativa al presentar estas propuestas y eventualmente asegurar su adopción, no estoy preparado para aceptar sugestiones de ningún sector, de que aunque hayamos sufrido tantas lesiones y desencantos a manos de Italia en los días del poder de Mussolini, al tomar una actitud generosa hacia Italia, otras potencias victoriosas se adelantaron a Gran Bretaña o de que nosotros abriguemos algún designio de poder político que involucre a Italia".

Un concepto sobre Italia

El señor Churchill se refirió al reciente discurso que pronunció cuando utilizó la frase de que "no tenía ninguna necesidad de Italia" y dijo yo: "Fué la contestación que me ví llevado a formular a las sugestiones formuladas por ciertos sectores de la prensa de los Estados Unidos, de que estábamos embarcándonos en algún poderío político en el Mediterráneo. Tengo la satisfacción de decir que los hechos que estoy relatando ahora fueron explícitamente aceptados en los Estados Unidos, o por lo menos en todas las esferas responsables y que ese punto de vista fué firmemente apoyado por el presidente Roosevelt y por el señor Stettinius. Por lo tanto, nuestras dos naciones pueden llevar adelante su tarea conjunta en Italia, que en el futuro se verá dificultada por numerosas complicaciones, pero de todos modos podemos seguir adelante dentro de la más estrecha confianza y unidad.

Homenaje al pueblo de Italia

"Sería una injusticia si no rindiera tributo a los valiosos servicios de los hombres y mujeres de Italia, en las fuerzas armadas, en el mar, en el campo y detrás de las líneas enemigas, que están siendo prestados sostenidamente a la causa común.

Tareas en el Cercano Oriente

"El secretario de Relaciones Exteriores y yo estimamos que sería bueno, así como conveniente y agradable, que viéramos también a los dos dirigentes que hicieron largos viajes a Egipto respondiendo a la invitación del presidente. También es nuestro deber el rendir tributo al rey Faruk de Egipto, y estimamos que correspondía conversar con el presidente de Siria con el fin de tranquilizar las cosas lo más posible en Levante.

No debe suponerse, empero, que se llevó a cabo algo que se asemeje a una conferencia general acerca de las cuestiones del Oriente Medio. El mero hecho de que no estaban presentes el regente del Irak y el emir Abdullah de Transjordania, haría esto perfectamente claro. Cualquier conferencia habría incluído naturalmente a dichos dirigentes. No fué cuestión de planear una nueva política para el Oriente Medio, sino más bien efectuar esos contactos personales amistosos, mediante los cuales muy a menudo se facilitan los asuntos públicos entre varios Estados."

Provocaron Incendios en la Capital, Leipzig y Halle

LONDRES, 27 (AP.). — Unos 1100 bombarderos norteamericanos amagaron un nuevo ataque a Berlín, donde aún arden los incendios provocados durante la incursión de ayer, y luego viraron hacia el sur para atacar los centros ferroviarios de Leipzig y Halle. Los bombarderos fueron escoltados por 700 cazas.

Una radioemisora alemana informó que formaciones de bombarderos de la Real Fuerza Aérea volaban desde el oeste y que otras escuadrillas lo hacían desde el sur.

Arrojaron bombas en objetivos militares

LONDRES, 27 (Reuter). — El cuartel general de las fuerzas aéreas norteamericanas en Europa anunció que bombarderos de la octava fuerza volaron hoy sobre el territorio alemán, arrojando bombas que provocaron incendios y explosiones en los objetivos de importancia industrial y militar.

Hubo actividad aérea nazi contra Inglaterra

LONDRES, 27 (Reuter). — Se anunció oficialmente que desde el amanecer de ayer a las siete horas de hoy la actividad aérea germana contra el sur de Inglaterra causó daños materiales y algunas víctimas.

Atacaron las refinerías de petróleo de Dortmund

PARIS, 27 (Reuter). — Aviones aliados atacaron las refinerías de petróleo de la zona de Dortmund y las comunicaciones en Dusseldorf y el sur de Euskirchen. De las operaciones de ayer no regresaron 16 bombarderos pesados y ocho cazas. Anoche fueron atacados Berlín y Nuremberg.

Partirán a Mediados de Marzo a Bordo del Drottingholm, los Diplomáticos Argentinos

Serán Conducidos a Lisboa, Según Informan los Nazis

ZURICH, 27 (Reuter). — La agencia alemana de ultramar informó hoy que el buque sueco Drottingholm partirá probablemente de Gotemburgo entre el 15 y el 20 de marzo con los diplomáticos argentinos que se encuentran en Suecia, para conducirlos a Lisboa.

Agrega dicha fuente informativa que de Lisboa el Drottingholm irá a Estambul en misión de intercambio de diplomáticos turcos y germanos.

Las negociaciones quedaron concluídas, afirman

LONDRES, 27 (United). — La agencia alemana informó que un vocero del gobierno nazi, respondiendo a una pregunta, declaró que las negociaciones relativas al canje de diplomáticos entre Alemania y la Argentina habían sido concluídas satisfactoriamente.

El grupo de canje argentino se encuentra en Suecia desde hace tiempo y seguirá próximamente hacia Lisboa a bordo del buque sueco Drottingholm.

En los círculos autorizados alemanes se informa igualmente que, contrariamente a los rumores, ni uno solo de los diplomáticos argentinos ha sido retenido o está impedido de viajar.

Hubo una Explosión en una Fábrica del Uruguay: Muerte Horrible de su Dueño

MONTEVIDEO, 27 (AP.). — En la localidad de La Paz, situada a 17 kilómetros de Montevideo, se produjo ayer, por causas desconocidas, una explosión en la fábrica de pólvora de propiedad de Angel Primucci Clingo, la que arrojó un trágico balance.

La explosión ocurrió en circunstancias en que Primucci Clingo había entrado en uno de los depósitos de la fábrica, a fin de retirar una mezcla de clorato de potasio, mientras una operaria del establecimiento que le acompañaba quedaba en la puerta. La violencia de la explosión hizo volar totalmente el depósito, resultando muerto Primucci Clingo, cuyo cuerpo quedó espantosamente mutilado. La operaria, María Delia Barreto, sufrió heridas graves.

Toman Pagan en Birmania

KANDY 27 (AP.) — Las tropas británicas e hindúes que operan a unos 310 kilómetros al sudoeste de Mandalay capturaron la antigua ciudad birmana de Pagan después de un corto pero violento combate, según anunció el comando aliado.

Una Comisión Oficial Estudiará la Adquisición de Tierras por Entidades Comerciales

Hallaron los Cadáveres de los Esposos Link en la Cumbre del Aconcagua

La Expedición Huerta Llegó Hasta la Cima de la Montaña

MENDOZA, 27. (De nuestro corresponsal). — La expedición que dirige el teniente 1º Huerta ha logrado alcanzar la cumbre del Aconcagua el domingo 25 del actual, a las 13 horas. La ascensión se realizó con éxito a pesar de las múltiples dificultades que se debieron vencer durante la marcha a bajas temperaturas y continuas nevadas.

Los andinistas que llegaron a la cumbre del Aconcagua, con el jefe de la expedición, fueron: el sargento ayudante Roberto Páez, el sargento Martínez, el ayudante 1º Maure, el señor B. Ruiz, del Club Andinista de Bariloche, y el señor Tibor Sekelj, enviado especial de CRITICA.

• Hallaron los cadáveres

La noticia [illegible] de esta ascensión no es otra que el hallazgo de los cadáveres de los esposos Link, en la misma cumbre del Aconcagua. La muerte había sorprendido a los [illegible] andinistas en el momento mismo de haber alcanzado la cima del alto pico en un supremo esfuerzo de coraje y dominio del terreno.

Durante un año se vivió pendiente de la suerte de los esposos Link. Numerosas expediciones se organizaron desde el instante mismo en que se comenzó a temer por la suerte de Link y su esforzada compañera, pero ninguno de los miembros de aquellas expediciones pudo llegar desde entonces a la cumbre del Aconcagua debido a las tormentas de nieve y los huracanes desencadenados a comienzos del otoño de 1944.

• Momento impresionante

Tibor Sekelj, que integró, como se sabe, la última y dramática expedición de Link, dejándolo a 6.500 metros de altura, ante la firme resolución del intrépido andinista de proseguir la marcha a pesar de lo peligroso de la ascensión, relata escenas de honda emotividad ante los cadáveres de los esposos Link. Sin embargo, la hora inconveniente en que se registró el arribo de los expedicionarios al mando del teniente Huertas, impidió que se recuperase los cadáveres.

Huertas y sus compañeros se vieron precisados, en efecto, a descender antes de que hiciera la noche.

A las 19 horas, el sol bañaba todavía, con sus rayos, la alta cumbre, pero la experiencia de los andinistas aconsejaba el inmediato descenso, pues las sombras del propio Aconcagua comenzaban a alargarse hasta el campamento establecido a más de 7.000 metros de altura.

Esa noche la mente de los expedicionarios giró en torno al dramático recuerdo de la expedición de Link y el hallazgo de sus cadáveres en la cumbre del más alto pico andino.

La expedición ha tenido pleno éxito en su primera tentativa del presente año, debiéndose organizar inmediatamente nuevas expediciones para proceder al rescate de los cadáveres.

No se ha adelantado nada más acerca del resultado de la ascensión, debido a la impresión dominante en todos los andinistas que acompañaron al teniente primero Huertas. Se cree, no obstante, que tan pronto como regresen a Plaza de Mulas se tendrán mayores informaciones.

• No se halló el otro cadáver

Por el primer despacho llegado a esta capital se sabe que la expedición sólo ha podido cumplir en parte sus propósitos, puesto que tan solo logró encontrar los restos Link, no así los del malogrado andinista Alberto Kneidl, que acompañaba a los anteriores en la trágica expedición de la cual no regresó ninguno.

Sin embargo, es posible que en una nueva expedición al Aconcagua se encuentren los restos de Kneidl, ya que es lógico suponer que no se haya separado mucho de sus compañeros.

Reglamentan el Estatuto del Servicio Civil de la Nación

EL Poder Ejecutivo, por intermedio de un decreto que refrenda el secretario del Interior, [illegible] todo lo actuado por la comisión encargada de reforma al Estatuto Civil de la Nación, dándole las gracias por los servicios prestados. Al mismo tiempo se encomienda a la misma para que dentro del término de noventa días eleve el proyecto de reglamentación general del citado estatuto.

Renunció en Córdoba el ex Comisario M. Alvarez Plá

CORDOBA, 27 (De nuestro corresponsal). — El ex comisario inspector Martín Alvarez Plá hizo pública la nota dirigida al ministro de Gobierno de la provincia afirmando no haber dimitido del cargo, no obstante haber sido aceptada por la intervención federal una renuncia apócrifa.

Agrega, empero, que como en base a la necesaria documentación justificativa de su resolución, el gobierno de la provincia aparece aceptando aquella renuncia, eleva ahora su dimisión de las funciones que venía desempeñando durante quince años.

Reunióse la C. Demográfica del Censo

BAJO la presidencia del teniente coronel Cattáneo, se reunió esta mañana en la sede del Consejo Nacional de Censo y Estadística, la Comisión Demográfica Asesora, asistiendo a la reunión todos sus miembros, Dr. Barral Souto, Carlos Bernaldo de Quirós y Agustín de la Riega.

En la reunión inaugural se tomó conocimiento del reglamento que regirá el funcionamiento de la comisión y se trató el alcance que ha de tener y los objetivos que perseguirá el IV censo en el aspecto demográfico del mismo.

También se convino en hacer llegar a los distintos vocales asesores el anteproyecto de cédulas para que formulen las objeciones o ampliaciones que el mismo les merezca.

LOS ESFORZADOS VENCEDORES DEL ACONCAGUA

LOS ANDINISTAS argentinos han vencido la montaña y hallado los cadáveres de sus compañeros que cayeron en la expedición anterior. Han superado la difícil prueba, donde la lucha contra los elementos y los peligros de la montaña son una constante amenaza de muerte. En una reconstrucción de Rojas se muestra cómo se realiza la última parte del escalamiento

Se Enviarán 5.000 Quintales de Trigo para Prisioneros de Guerra Franceses

POR conducto del Ministerio de Relaciones Exteriores y Culto, el Poder Ejecutivo, en acuerdo general de ministros, ha dictado un decreto por el que se pone a disposición del Comité Auxiliar de la Cruz Roja Argentina pro-ayuda al prisionero de guerra francés individualizado, la cantidad de 5.000 quintales de trigo, que serán entregadas en el puerto de Buenos Aires.

Establece asimismo el decreto que el Ministerio de Hacienda tomará con carácter de anticipo de la cuenta "margen de cambios", y pondrá a disposición de la Junta Reguladora de la Producción Agrícola los fondos necesarios para abonar a los exportadores que tengan a su cargo las operaciones de venta, el monto de los gastos que insuman las mismas hasta cubrir el total de dicha exportación.

En los considerandos del decreto se expresa que "es un deber de alta solidaridad contribuir a la asistencia y mejoramiento de las condiciones en que se encuentran los prisioneros de guerra". Se señala, además, que de esta manera se adopta una medida coincidente con los propósitos que inspiran las disposiciones del convenio triguero del 27 de julio de 1942, en lo que se refiere a la ayuda que prestara la República en su carácter de país productor de trigo a las naciones afectadas por la guerra y a otras regiones necesitadas del mundo donde las circunstancias la hagan factible".

Partió ya Para Colonia el Nadador Viera que Intentará Realizar el Cruce del Río de la Plata

ESTA mañana se ha ausentado para Colonia el joven nadador entrerriano Angel Viera, con el fin de disputarle el "récord" recientemente establecido por el nadador peruano Daniel Carpio en el cruce a nado del estuario. Acompañan a Viera el presidente del Tiro Federal de Gualeguaychú y un grupo de personas que tienen fe en su entrenamiento y sus óptimas condiciones para intentar la travesía del río de la Plata.

• Encontró ayuda

Viera, que se hallaba en esta capital, en busca de una embarcación para realizar la prueba, encontró eco auspicioso en el espíritu deportivo de Braulio Salgado, quien puso a su disposición la lancha a motor General Belgrano, de su propiedad.

El nadador entrerriano se halla perfectamente entrenado y antes de partir para Colonia expresó su decidido propósito de recuperar para nuestro país el reciente "récord" de Daniel Carpio.

Por Tiempo Indeterminado ha Sido Clausurado "El Diario", de Paraná

PARANA, 27 (De nuestro corresponsal). — En virtud de una disposición del Ministerio del Interior ha sido clausurado "El Diario", de esta capital, por tiempo indeterminado.

La medida, según lo establece el decreto respectivo, ha sido tomada en virtud de la reiterada violación a las disposiciones del estado de sitio.

La empresa editora del mencionado órgano de publicidad realiza gestiones a fin de que se permita la reaparición del mismo bajo otro nombre.

Imparten Instrucciones Para la Reunión Nac. de Municipios

LA comisión organizadora de la reunión nacional de municipios, a realizarse bajo los auspicios del Consejo Nacional de Posguerra, con el propósito de informar sobre toda cuestión referente a dicha asamblea, y contestando diversas consultas de comunas del interior del país, hace saber:

Que la reunión nacional de municipios tendrá lugar en esta capital entre los días 12 y 23 de marzo próximo, siendo su sede el palacio del Congreso Nacional.

Comisión de honor

La comisión de honor de la asamblea estará integrada de la siguiente forma: presidente general Edelmiro J. Farrell, ministro interino del Interior y titular de la cartera de Marina, contralmirante Alberto Teisaire, y el intendente de la Municipalidad de Buenos Aires, teniente coronel César R. Caccia. Completarán la comisión como miembros de honor los interventores federales, los gobernadores de territorios y los comisionados municipales de las ciudades capitales de las provincias y territorios nacionales.

Comisión organizadora

A cargo de la comisión organizadora, con sede en el Congreso nacional, se encuentra la preparación y organización de la asamblea. A ella se deberá consultar acerca de cualquier dato o cuestión relacionados con la reunión, como así hacerle llegar las comunicaciones, contestación de cuestionarios, ponencias, sugestiones, recomendaciones, trabajos, etcétera, que tengan vinculación con el funcionamiento u objeto de la asamblea o con actos a realizarse con idéntico motivo.

Presencia de delegados

Los delegados y sus asesores técnicos —si los hay— deben encontrarse en esta Capital desde el día 12 de marzo a fin de poder intervenir en los actos que se iniciarán ese día, a las 16, en el Congreso Nacional.

Traslado de los delegados

Se hace saber que los delegados y sus acompañantes deben procurar obtener directamente los pasajes de ida y vuelta a esta Capital y que cualquier dificultad a este respecto deberá ser solucionado por el interventor federal, gobernador del Territorio o comisionado municipal.

Número de delegados

Como los gastos de traslado y viáticos son por cuenta de las respectivas comunas, la comisión organizadora propicia una representación amplia para que se encuentren presentes en la reunión las autoridades de los municipios y los actos cuenten con una expresión directa y genuina de las distintas localidades del país.

La comisión organizadora solicita que se le comunique a la brevedad las localidades que enviarán delegados, número de los mismos y [illegible], para programar distintos actos y disponer el alojamiento.

PARA EL BRASIL

EN UNO de los aviones de la Pan American Airways System, partió para el Brasil, en viaje de negocios, el Sr. R. M. Rocha

Los Fines de la Comisión

EL Poder Ejecutivo, por intermedio del Ministerio de Agricultura, ha dictado un decreto, en acuerdo general de ministros, por el cual crea una comisión que estudiará los problemas provocados por la adquisición de grandes extensiones de propiedad rural por parte de sociedades comerciales, y la proyección de las medidas que estime convenientes adoptar en el caso que ellas se justifiquen.

Dispone el decreto que la comisión esté formada por un miembro permanente de la Comisión de Estudios y Coordinación del Ministerio de Agricultura, que la presidirá, y un representante de cada una de las siguientes dependencias: Dirección de Política Social Agraria del mismo departamento; Consejo Agrario Nacional y Consejo Nacional Estadística y Censos.

La comisión ha sido autorizada para requerir a las distintas dependencias nacionales y provinciales que atiendan al registro e inspección de las sociedades comerciales, al registro de la propiedad inmobiliaria, a la recaudación de la contribución territorial y otras afines, todas las informaciones que exija el cumplimiento de su cometido. Asimismo las sociedades comerciales estarán obligadas a suministrarle bajo declaración jurada las informaciones que les solicite. Los infractores serán pasibles de las sanciones fijadas por el artículo 9º de la ley 12.591 de precios máximos.

En los fundamentos del decreto, el Poder Ejecutivo expresa que se advierte en la Argentina la adquisición de crecientes extensiones de propiedad rural por parte de sociedades comerciales, sin que hasta el presente se haya abocado el poder público a la consideración de las proyecciones sociales y económicas de este proceso y que con el fin de adoptar las medidas de gobierno que en su caso pudieren juzgarse convenientes, es menester proceder sin demora al estudio del hecho señalado para contar oportunamente con elementos de juicio suficientes.

Partió Anoche para Tucumán el Vicepresidente de la Nación, Coronel Perón

En San Francisco y Córdoba Fué Objeto de Homenajes Populares al Paso del Tren

ANOCHE partió con destino a Tucumán el vicepresidente de la Nación, ministro de Guerra y secretario de Trabajo y Previsión, con el fin de asistir a la concentración popular organizada por la Federación Obrera Tucumana de la Industria Azucarera que se realizará mañana.

Después del desfile, el secretario de Trabajo y Previsión pronunciará un discurso dirigido a los obreros tucumanos, que será transmitido a todo el país por la red de radiodifusión.

• La partida

En el andén de la estación Retiro, de los Ferrocarriles del Estado saludaron al coronel Perón el ministro de Marina e interino del Interior, contraalmirante Teisaire; los generales Eduardo J. Avalos y Rafael Jándula; el interventor general de los Ferrocarriles del Estado, jefes y oficiales del ejército y la armada y numeroso público. Poco antes de la partida del tren llegaron a Retiro el presidente de la Nación, los ayudantes de campo del vicepresidente y el subsecretario de Trabajo y Previsión.

Luego de despedirse del general Farrell y de los funcionarios que lo rodeaban, el vicepresidente subió al convoy y segundos después el tren se ponía en marcha.

Acompañan al coronel Perón en su viaje para Tucumán, su ayudante de campo, capitán Santiago Menéndez; el oficial de órdenes, capitán Héctor F. Russo y el director general de Asistencia Social, capitán cirujano Dr. Luis Angel Mazza.

• El paso por San Francisco

SAN FRANCISCO (Córdoba), 27 (De nuestro corresponsal). — A las 11.36 llegó a esta localidad el tren presidencial en el que viaja el vicepresidente de la Nación, coronel Juan D. Perón, de paso para Tucumán.

El coronel Perón fué saludado en la estación por el subsecretario del Ministerio de Gobierno señor Francisco Santa Coloma, quien le dió la bienvenida en nombre del interventor federal.

Saludaron al vicepresidente delegaciones locales de la zona, las autoridades de esta ciudad y numeroso público.

EN RETIRO, POCO ANTES DE LA PARTIDA

EL PRESIDENTE de la República, general Farrell, conversa en la estación Retiro con el vicepresidente de la Nación, Ministro de Guerra y secretario de Trabajo y Previsión, coronel Perón, poco antes de partir éste para Tucumán. Rodean a los nombrados el ministro de Marina, contraalmirante Teissaire, y altos jefes militares y navales

• Agasajos en Córdoba

CORDOBA, 27 (De nuestro corresponsal). — De paso para Tucumán llegará a las 16.50 a la estación Alta Córdoba, el tren presidencial en el que viaja el vicepresidente de la Nación, ministro de Guerra y Secretario de Trabajo y Previsión, coronel Juan D. Perón.

El mandatario será saludado por el interventor federal en la provincia Dr. Juan Carlos Díaz Cisneros, los ministros de la misión federal, el jefe de la cuarta división de ejército y otras altas autoridades locales, además de las delegaciones de diversas entidades particulares.

El tren presidencial permanecerá aproximadamente 30 minutos en la estación Alta Córdoba.

• Los actos en Tucumán

TUCUMAN 27 (De nuestro corresponsal). — Después de la organización de los actos que se realizarán en esta ciudad en homenaje al vicepresidente de la Nación, coronel Perón, la población se aprestará a recibirlo en la estación de los Ferrocarriles del Estado.

El convoy presidencial arribará mañana, a las 9. Se encuentran concentradas, desde hoy, las delegaciones gremiales de las distintas zonas de la provincia que participarán de la recepción y concurrirán, después al acto que habrá de realizarse frente a la Casa de Gobierno y a la inauguración de la delegación regional de la Secretaría de Trabajo y Previsión.

El programa preparado en homenaje al vicepresidente de la Nación, ministro de Guerra y secretario de Trabajo y Previsión, es el siguiente:

A las 9, llegada a la estación de los Ferrocarriles del Estado; 9.10, rendición de honores a cargo de las fuerzas de guarnición, y recepción en la estación por parte de las autoridades; 9.20, saludo de bienvenida a cargo del comisionado municipal, D. René Lawson; 9.30, traslado del visitante y comitiva oficial a la Casa Histórica, con el siguiente recorrido: calles Las Heras, Laprida, Congreso, San Lorenzo, Nueve de Julio y Veinticinco de Mayo hasta la Casa de Gobierno; 10.45, llegada y recibimiento en el palacio gubernativo y presentación de los representantes de las fuerzas activas, magistrados, funcionarios, jefes y oficiales de servicio y autoridades eclesiásticas en el salón blanco, recepción ofrecida por el interventor federal, vicealmirante Enrique B. García; 10.45, concurrencia a un palco que se levantará en las escalinatas de la Casa de Gobierno, donde se realizarán los siguientes actos: Himno Nacional, desfile de jinetes de la Asociación Nativista Amigos del Gaucho; discursos: abrirá el acto el delegado interventor de la Secretaría de Trabajo y Previsión, don Benito Aguilero, quien lo hará por la citada dependencia. Luego hablarán el representante de la Confederación General del Trabajo, don Luis Cruz; por los gremios autónomos de la provincia, don Reinaldo Agustín Blanco; por la Federación Obrera Tucumana de la Industria Azucarera, don Celestino Valdés, y finalmente saludo del coronel Perón al pueblo concentrado en la plaza Independencia; 13.30, almuerzo íntimo en la residencia de la Casa de Gobierno; 16.00, traslado al local de la delegación regional de la Secretaría de Trabajo y Previsión; 16.10, recepción en la citada dependencia ofrecida por el delegado interventor; 17, inauguración del edificio de la delegación regional de la Secretaría de Trabajo y Previsión, en la calle Veinticuatro de Septiembre 666. Allí se realizarán estos actos: saludo de los gremios obreros; entrega de obsequios e inauguración del congreso de delegados regionales de la Secretaría de Trabajo y Previsión del Norte Argentino; 19, audiencias; 21, regreso desde la delegación regional a la estación de los Ferrocarriles del Estado, donde el coronel Perón tomará el tren que lo conducirá de regreso a la Capital Federal.

• Lo saludará el interventor de Santiago

SANTIAGO DEL ESTERO, 27 (De nuestro corresponsal). — Esta noche regresará de la metrópoli el interventor federal de la provincia, Dr. Lázaro Nieto Arana, quien inmediatamente de su llegada se trasladará a Frías con el propósito ed saludar al vicepresidente de la Nación, coronel Juan D. Perón, a su paso por esa localidad con destino a Tucumán.

El tren en que viaja el coronel Perón pasará por Frías a medianoche.

Los Estudiantes de San Pablo Realizan ya Manifestaciones Políticas en Brasil

Argentina Podría Adherir a las Conclusiones de la Conferencia, de Acuerdo a un Proyecto Ecuatoriano

Coordinan las Innumerables Ponencias de los Delegados

CIUDAD DE MEXICO, 27 (United). — La cuestión argentina [illegible] el delegado norteamericano Mr. Nelson Rockefeller [illegible] una transmisión radiotelefónica a su país. Añadió [illegible] a la Argentina [illegible] que los principios que [illegible].

[illegible] el canciller peruano señor Gallagher [illegible] la Argentina [illegible] en el temario de la conferencia [illegible] que no pueden [illegible] y que [illegible] para el bienestar general.

[illegible] de los estu[illegible] organización mundial y que no es posible concebir [illegible] a los delegados: "Si hemos de [illegible] la guerra [illegible]; de otro modo [illegible]". Señaló que algunos opinan que [illegible] de la guerra debería tratarse en la conferencia, pero [illegible] que era lugar apropiado para [illegible] debe quedar impune.

• El caso de la Argentina

MEXICO, 27 (AP). — El problema argentino surgió hoy nuevamente en el seno de la Conferencia Interamericana, pero a pesar de las [illegible] aparentemente alentadoras recibidas de Buenos Aires la Conferencia [illegible] que la situación sea aclarada por el propio gobierno del general Farrell.

• Esperan una declaración

MEXICO, 27 (United). — "Se espera [illegible] de Buenos Aires [illegible] Clayton [illegible] norteamericanos que [illegible] no los abandonará [illegible] el campo económico en la posguerra.

Clayton [illegible] al discurso a las comisiones [illegible] de la conferencia para explicar las [illegible] presentadas por Estados Unidos y en especial la proyectada Carta Económica de las Américas.

Se presentaron más de cien resoluciones a la conferencia. Las comisiones procuran ahora combinar las que versan sobre el mismo tópico y darles forma de declaraciones finales. La cuestión argentina, desatendida por varios días, fué tratada por Rockefeller, quien dijo que corresponde a la misma Argentina determinar cómo puede hacer que su política y su opinión se conforme a los propósitos comunes de América y las naciones americanas, los intereses, la conclusión victoriosa de la guerra y la permanencia de las instituciones democráticas en el mundo.

• Proyecto ecuatoriano

MEXICO, 27 (AP). — La delegación de Ecuador presentará un proyecto de resolución que permitirá a la Argentina adherir a todos los actos de la conferencia interamericana. Un representante de la mencionada delegación manifestó que ese proyecto es presentado para el caso de que el problema argentino quede sin solución al terminar las deliberaciones de la conferencia. Si bien el proyecto no se refiere directamente a la Argentina, expresa que todos los actos de la conferencia deben quedar abiertos a las repúblicas americanas no representadas en la misma. Como El Salvador debe enviar delegados el 1 de marzo la Argentina sería el único país comprendido en ese proyecto.

• El canciller peruano

El ministro de Relaciones Exteriores de Perú, señor Gallagher, puso de manifiesto su esperanza de que la cuestión argentina ha de ser solucionada en la conferencia. Dijo al respecto: "Todos nosotros queremos ver esta cuestión solucionada y estimo que algo puede hacerse".

También expresó el canciller peruano que cree que el hemisferio occidental no debe de aislarse económicamente del resto del mundo, pues "un aislamiento demasiado grande conduciría a guerras económicas y ¿cómo podemos tener guerras económicas y paz política?" Señaló luego que tales cuestiones como las que se refieren a los criminales de guerra, el alojamiento en Palestina de los refugiados judíos, el rompimiento de relaciones con España, el "problema portorricense" y las cuestiones relativas al canal de Panamá, son extrañas a la conferencia interamericana.

• Proyectos de Chile y Perú

MEXICO, 27 (A. P.) — Las delegaciones de Perú y Chile han presentado las siguientes propuestas:

A) Que se reúna una conferencia internacional de juristas para que examine un proyecto de coordinación de los acuerdos elaborados por el Comité Jurídico Interamericano y para que este último comité, por indicación de la Unión Panamericana, coordine los proyectos anteriores con los que sobre procedimientos pacíficos resulten aprobados por la actual conferencia.

B) En el sistema interamericano dentro del sistema mundial planeado en Dumbarton Oaks se establezca que las controversias entre los estados americanos sean resueltas por los medios pacíficos establecidos en los convenios interamericanos y que sólo al no ser posible ese procedimiento, que intervenga la organización internacional para preservar la paz.

C) Que dentro del sistema planeado en Dumbarton Oaks al producirse un conflicto fuera de América, que no constituya un peligro para la paz del mundo, los estados americanos no queden obligados a participar en operaciones de carácter militar.

• Muchas iniciativas

La comisión de iniciativas de la conferencia remitió a las comisiones 53 ponencias presentadas por las delegaciones de México, los Estados Unidos, Venezuela, Uruguay, Paraguay, Santo Domingo; Colombia y Chile sobre control de armamentos, fabricación de materiales bélicos, constitución de un organismo militar permanente, derechos civiles y políticos de la mujer, medidas para mejorar y fortalecer el sistema interamericano, libre acceso a las fuentes de información, reorganización de la Unión Panamericana, declaración de guerra de las repúblicas americanas contra Alemania y Japón, bases para la organización de la Corte de Justicia Internacional, reafirmación de la solidaridad continental, convenios multilaterales sobre distribución de productos, funcionamiento jurídico interamericano, delitos de agresión contra las repúblicas americanas, política social que asegure a los trabajadores un mínimo de garantías.

Brasil Declarará la Guerra al Japón, Dijo un Delegado

MEXICO, 27 (A.P.). — El delegado brasileño ante la conferencia interamericana, en una entrevista especial, declaró que el Brasil declarará la guerra al Japón.

Desmienten Declaraciones del Canciller de Chile

MEXICO, 27 (United). — El delegado de prensa del ministro de Relaciones Exteriores de Chile, Joaquín Fernández, repitió categóricamente que el canciller chileno jamás concedió la entrevista que se le atribuye, ni ninguna otra, a ninguna agencia informativa.

"Agregó que "el señor ministro no quiere dar mayor importancia al incidente. Tenemos más de cien ponencias para considerar y tales cosas sin mayor trascendencia sencillamente estorban el trabajo de la conferencia".

NELSON ROCKEFELLER CUERVO RUBIO Mr. CLAYTON

TRES FIGURAS DE MEXICO

NELSON ROCKEFELLER, que en un mensaje a sus connacionales volvió a poner en el tapete la cuestión argentina. El senador cubano Cuervo Rubio, que realiza una activa labor, siendo autor de la moción de la declaración conjunta de guerra al "eje". Mr. Clayton, ayudante del secretario de Comercio de la Unión, que en tal carácter informó hoy sobre los proyectos económicos presentados a la conferencia.

La Defensa Económica de los Países Americanos Estudian

MEXICO, 27 (AP.) — Texto del proyecto de resolución presentado por la delegación de los Estados Unidos ante la conferencia interamericana, sobre: "Mantenimiento y desarrollo de las economías internas de las repúblicas americanas":

"Considerando que la tercera reunión de ministros de Relaciones Exteriores de las repúblicas americanas resolvió que cada una de las naciones haría todo lo posible para someter a limitaciones prácticas la existente emergencia para abastecer a otras con artículos o productos esenciales para el mantenimiento de las economías internas de los países consumidores en cantidades suficientes como para prevenir consecuencias en detrimento de la vida económica de sus pueblos; que las repúblicas americanas, aquí representadas, han sentado los principios para un programa económico positivo para las Américas, tendiente a crear y a elevar los niveles de vida, basado sobre la utilización más plena posible de los recursos humanos y naturales, basado sobre la oportunidad de un intercambio de productos de primera necesidad, e información técnica con las menores restricciones posibles; y que las repúblicas americanas, aquí representadas, han de poner este programa en vigencia progresivamente en la medida que los requerimientos de la actual guerra y los requerimientos esenciales de las zonas devastadas por la guerra y liberadas por las Naciones Unidas lo permitan;

• La declaración de la Conferencia

"La conferencia interamericana sobre problemas de la guerra y de la paz, resuelve:

"1º) Durante el período de hostilidades las repúblicas americanas, aquí representadas, deberán continuar sus esfuerzos especiales para asegurar el abastecimiento de los productos de primera necesidad necesarios para la conducción de la guerra y el esencial mantenimiento de las economías civiles.

"2º) Las repúblicas americanas, aquí representadas, deben realizar todos sus esfuerzos para poner a disposición entre sí los principales productos durante el período de hostilidades en los casos que su utilización sea justificada por consideraciones bélicas o durante el período de transición que ha de seguir a la terminación de las hostilidades en Europa y dentro de las limitaciones de los existentes mecanismos centrales de los países exportadores, donde el fin y el uso sean justificados por la urgencia de las necesidades de los países receptores.

"3º) Durante el período de hostilidades, y durante el período de transición de la guerra a la paz, deben realizarse continuados esfuerzos para mejorar los varios sistemas de transportes en las repúblicas americanas con el propósito de proveer una más eficiente distribución de las mercaderías necesitadas para la guerra y las economías civiles.

• Para después de la guerra

"4º) Después de la cesación de todas las hostilidades, después de haber sido removidos todos los controles necesarios durante el período de transición y de emergencia, las repúblicas americanas producirán materias primas, maquinaria industrial, equipo de transporte y otros artículos necesarios para el desarrollo de las facilidades de producción y el consumo civil, y no deberán oponer obstáculos para que esos productos sean disponibles comercialmente por parte de otras repúblicas americanas, así como deberán ser puestos a disposición de sus propios ciudadanos y otros países.

"5º) Las repúblicas americanas, aquí representadas, deberán guiarse por el principio de que las nuevas empresas deben ser bien condicionadas a las condiciones locales, tales como la disponibilidad de las materias primas, capital, obreros y otros factores básicos, y no requerirán concesiones sobre bases permanentes de ayuda especial gubernamental en forma de subsidios, tarifas restrictivas o cualesquiera otras medidas preferenciales.

"6º) Las repúblicas americanas, aquí representadas, deberán facilitar, por medio de una apropiada cooperación financiera, la adquisición e instalación de capital y equipo para empresas productivas adecuadas a cada uno de los países, teniéndose en cuenta que las empresas privadas deben ser estimuladas para emprender todo adelanto en el desarrollo económico y que es acordado, como principio básico, que los gobiernos no deberán entrar en competencia con las empresas privadas, a menos que tal acción sea evidentemente necesaria en el interés público.

• Ayuda económica recíproca

"7º) Las repúblicas americanas, aquí representadas, deberán coadyuvar al desarrollo económico a través del préstamo de técnicos, mediante el facilitamiento y adiestramiento de personal y mediante el estímulo y auspicio, por medios apropiados, del intercambio de técnicos y tecnicología industrial, haciendo uso pleno de la Comisión de Fomento Interamericano.

"8º) Las repúblicas americanas, aquí representadas, no deben aplicar restricciones sobre la transferencia de información técnica, excepto por razones relativas a la seguridad militar.

"9º) Las repúblicas americanas, aquí representadas, deben, mediante la enmienda o derogación de gravosas leyes y reglamentaciones, estimular la plena utilización de empresas, conocimientos técnicos y capitales de otros países en su desarrollo económico, y deben remover las discriminaciones que sean impuestas en base a nacionalidad contra personas extranjeras o sus capacidades contra capitales extranjeros."

Aun no se Sabe Cuándo Habrá Elecciones Para Presidente

RIO DE JANEIRO, 27 (A. P.) — Iniciando las manifestaciones públicas, de carácter político, luego de haber sugerido el ministerio al presidente Vargas que se realicen elecciones generales en breve, los estudiantes de San Pablo efectuaron el sábado demostraciones en las calles de dicha ciudad.

El matutino "O Jornal", en su edición de ayer, publicó una fotografía de los estudiantes portando carteles, uno de los cuales decía: "La democracia derrotará a la dictadura". Otro cartel expresaba: "Los estudiantes apoyan a Eduardo Gomes contra Getulio Vargas".

El vespertino "O Globo", que viene apoyando el movimiento político opositor para las elecciones anunciadas, publicó hoy la noticia describiendo el trabajo partidario desenvuelto tanto por los elementos gubernamentales como oposicionistas para la regimentación de sus partidarios y declaró que don Armando de Salles Oliveira —quien fué candidato presidencial en 1937— fué el principal coordinador desde Buenos Aires del movimiento opositor.

• Salles Oliveira

Salles Oliveira, que está exilado desde 1937 en Estados Unidos primero y luego en Buenos Aires, donde aun se encuentra, según "O Globo", "expedía orientaciones continuas a sus amigos" en Brasil. "O Globo" cita la antigua diputada Carlota Oliveira y los partidos opositores en organización, y recuerda el viaje efectuado a Buenos Aires por Prado Kelly, jefe de los partidos de Río de Janeiro, a fin de conferenciar con Salles Oliveira.

Un despacho de San Pablo, publicado por el vespertino "Diario da Noite", anunció hoy que Salles Oliveira ha sido invitado por los estudiantes de San Pablo a participar en el gran mitin político que los estudiantes realizarán en dicha ciudad el 2 de marzo. El despacho dice también que ha sido invitado José Américo de Almeida, quien fué candidato presidencial en 1937, en oposición a Oliveira, pero que ahora, según se anuncia, se ha unido a él en apoyo de la candidatura opositora del mayor brigadier Eduardo Gomes.

• Amnistía de exilados

Esperándose que la "amnistía de los exilados políticos será decretada en breve", el "Diario de Noticias" anunció que se han impartido instrucciones a la Panamerican Airawys para que entregue pasajes en Nueva York al ex ministro de Relaciones Exteriores, señor Octavio Mangabeira, y su esposa, "a fin de que regresen al país". El mismo diario dice que "se espera que el señor Octavio Mangabeira, al igual que Armando de Salles Oliveira y otros exilados políticos, regresen al país para participar en la redemocratización nacional". El mismo diario cita al ex diputado Paulo Gueira (h.), Mangabeira y Salles Oliveira, como condenado a dos años de prisión por el tribunal de seguridad nacional, acusados de realizar "actividades contrarias a la estabilidad del régimen", y dice que su regreso depende solamente de "la anulación de las penas que les han sido impuestas".

• Ataque periodístico

RIO DE JANEIRO, 27 (United). La prensa matutina continúa dirigiendo sus ataques al régimen. Asis de Chateaubriand, propietario de la red de Diarios Asociados, lanza hoy una vehemente diatriba en "O Jornal" a la intervención de Agamenón Magalhaes, que deberá tomar la cartera de Justicia en alguna oportunidad. Chateaubriand presenta a Magalhaes como simpatizante de los métodos totalitarios.

J. E. Macedo Soares, en "Diario Carioca", también ataca duramente al régimen político de 1937, estableciendo un paralelo entre lo que considera "la dictadura del señor Getulio Vargas" y la "federación que surgirá radiante en el tenebroso crepúsculo de la dictadura".

• En Montevideo

MONTEVIDEO, 27 (AP). — Los refugiados políticos brasileños, residentes en el Uruguay, dirigieron un cablegrama al ministro, señor José Américo de Almeida, adhiriendo a la candidatura del mayor brigadier Eduardo Gomes para la presidencia de la Nación.

Se expresa en ese mensaje que esperan que los compañeros de la epopeya libertadora mantengan perfecta unidad y den eficiente colaboración a la campaña que permitirá al Brasil retomar el curso de su invariable vocación democrática. Termina diciendo que solamente un gobierno legítimo y sin fraude dará autoridad al Brasil para participar en la estructuración de un mundo libre.

ATACA

EL CONOCIDO periodista brasileño Assis de Chateaubriand, propietario de la más grande red de diarios del Brasil que está dirigiendo fuertes ataques al régimen del presidente Vargas

Abandonan la Búsqueda de los Restos del Huemul

VALPARAISO, 27 (A. P.). — Se dió oficialmente por terminada la búsqueda de otros posibles náufragos del vapor Huemul, que naufragara hace cinco días en el golfo de Penas. El trágico balance es el siguiente: tripulantes desaparecidos, 30; pasajeros desaparecidos, 3; sobrevivientes, 15 y muertos 4. Total 52 personas.

Comentan en Río de Janeiro el Reconocimiento de Rusia

Brasil ha Implantado el Servicio Militar Obligatorio a los 20 Años

RIO DE JANEIRO, 27 (Reuter). — Ha sido implantado hoy en el Brasil, el servicio militar obligatorio. El régimen del servicio militar, mediante el cual se convocaba bajo bandera a los ciudadanos por sorteo, ha sido reemplazado hoy por el servicio militar obligatorio, mediante los 20 años, deberá presentarse a las autoridades militares a fin de responder a la convocatoria general para su incorporación en las filas del ejército, de acuerdo con un decreto firmado por el presidente de la República, doctor Getulio Vargas.

Sin embargo, el decreto establece que, por razones de interés público o del propio servicio militar, el Ministerio de Guerra podrá dispensar la convocatoria en determinados distritos de reclutamiento. Tal excepción parece destinada a evitar que se vean desequilibradas las condiciones locales por el llamado bajo bandera de elementos indispensables para el trabajo, como ha sucedido ya en algunas regiones agrícolas.

• Reconocimiento de Rusia

RIO DE JANEIRO, 26. (Por Alceu Barros, (Retrasado por la censura). — Los diarios de la tarde publicaron hoy a grandes títulos las informaciones transmitidas desde Wáshington que anunciaron por primera vez la posibilidad de que Brasil reconozca a Rusia como resultado de las conferencias recientes entre Vargas y Stettinius. Desde que sus ministros le presentaron su manifiesto a Vargas el 22 de febrero pidiéndole convocatoria a elecciones presidenciales, ha sido levantada la censura de prensa y los diarios han aparecido con muchos comentarios en los que se pide el reconocimiento de Rusia a fin de colocar a Brasil en pie de igualdad con las grandes potencias de las Naciones Unidas. El gobierno no ha hecho aún ningún comentario oficial respecto al reconocimiento de Rusia, pero en círculos del Ministerio de Relaciones Exteriores se estima que ese reconocimiento se producirá casi inmediatamente después que Vargas firme el decreto que regule el Código Electoral, lo que se espera que ocurrirá dentro de las próximas 72 horas.

El hecho que haya sido llamado de regreso a Río de Janeiro el actual embajador en Lisboa, Joao Neves de Fontoura, es interpretado en círculos oficiales como indicación de que será el primer embajador oficial en Moscú. Según la prensa, el reconocimiento a Moscú, traería por resultado la libertad de numerosos comunistas brasileños encarcelados desde 1938.

MINISTRO

GENERAL Gaspar Dutra, ministro de Guerra del Brasil.

...PIDA EL CLÁSICO!

AMERICANO
MANON
VERMOUTH

Distribuidores: IMPORTADORA ARGENTINA S. A. Pte. L. S. Peña 1864 66 Bs. As.

...para que "ESE DIA" se sientan más cómodos

Haga que, al volver a clase, sus chicos se sientan más cómodos... en un impecable guardapolvo de Brin Blanco Sanforizado.

El Sanforizado es un procedimiento que encoge al brin hasta un punto en que no puede encoger más. Lave un guardapolvo de Brin Blanco Sanforizado una y mil veces; conservará exactamente su talle del primer día. Un guardapolvo así es lo que necesita usted, señora, para poder realizar esa loable aspiración suya: lavarlos cuantas veces quiera.

Por la comodidad de sus chicos y por su propia conveniencia y economía, exija, señora, guardapolvos de Brin Blanco Sanforizado.

★ *VER PARA CREER: Antes de comprar, busque la marca* SANFORIZADO *en el interior de estas prendas.*

Brin Blanco
SANFORIZADO
no encoge

Marca Registrada Industria Argentina

PRODUCTO DE ALPARGATAS

La S. A. Fábrica Argentina de Alpargatas, Patricios 1053, Bs. As., es la concesionaria exclusiva del SANFORIZADO en la Argentina.

TODDY
Helado

Preparado en su casa le sale 5 cts. por persona

Y SE HACE EN 1 minuto

Talco Sanacutis: suave, fino, perfumado, fresquito!.. ideal para la delicada piel del bebé.

Con cada kilo se entrega un moderno aplicador con cierre metálico.

UN PRODUCTO Franco-Inglesa
EN VENTA EN TODO EL PAIS
Distr. Uruguay: Droguería Surraco S. L.

Dr. D. STIGOL Médico
GENITO-URINARIAS
PIEL-LUES
Consultas: de 10 a 21. U. T. 23-2398
BRASIL 923 (Plaza Constitución)

Dr. Vásquez Ramos
ABOGADO MEXICANO
Ex juez Civil en México
Trámites en URUGUAY y
MEXICO
Rápidos — Económicos
Informes Gratis
Viamonte 786, p. 3o. T.: 15-0271

Es importante la debida eliminación de las toxinas formadas en el organismo, como consecuencia de la función fisiológica.

PILDORAS DE FOSTER
DIURETICAS Y BALSAMICAS DE LAS VIAS URINARIAS

Las Llaves Maestras de la Producción Están en Nuestras Manos, Dijo Checchi

Tomó Posesión el Gobierno de Instalaciones Portuarias

QUEQUEN, 27. (De nuestro corresponsal). — De acuerdo con la disposición oportunamente enunciada por el gobierno nacional, se realizó en ésta el acto de toma de posesión de las instalaciones portuarias destinadas a la recepción, almacenamiento, acondicionamiento y embarque de granos por parte de la Comisión Nacional de Granos y Elevadores. Los representantes oficiales se hicieron cargo de las instalaciones de firmas particulares y procedieron, además, a la habilitación del elevador terminal Ministro Antonio de Tomaso, con capacidad para 48.000 toneladas.

La importante obra se encuentra ubicada en la ribera izquierda del río Quequén, lo que ofrece excelentes condiciones para su funcionamiento.

Asistió el general Checchi

La ceremonia inaugural se realizó al promediar la mañana, contando con la asistencia del secretario de Industria y Comercio, general Julio C. Checchi; del presidente de la Comisión Nacional de Granos y Elevadores, señor Julio Cano Lynch; del juez federal de la capital, doctor Belisario Gache Pirán; del director general de Construcción de Elevadores de Granos, ingeniero Ernesto Schulte; del director general de Comercio, doctor Ovidio V. Schiopetto, y de otros altos funcionarios y numerosos invitados especiales.

Terminado el acto, el general Checchi y los miembros de su comitiva recorrieron las instalaciones portuarias.

El elevador de Río Santiago

LA PLATA, 27. (De nuestro corresponsal). — Funcionarios de la Comisión Nacional de Granos y Elevadores tomaron hoy posesión, en Río Santiago, del elevador de granos Modelo, con capacidad para 8.500 toneladas; del elevador de la firma Bunge y Born y de ocho galpones y un tinglado de la compañía de Muelles y Depósitos.

En Mar del Plata

MAR DEL PLATA, 27. (De nuestro corresponsal). — Esta mañana se efectuó la ceremonia de toma de posesión de los galpones 1, 2 y 3 de la firma Bunge y Born, por parte de la Comisión Nacional de Granos y Elevadores.

El acto tuvo lugar a las 10.30, en el galpón número 1, con asistencia del vicepresidente del mencionado organismo, señor Nicolás R. Ovhamouru; del jefe de la división técnica de la Dirección de Explotación de Elevadores, ingeniero Manuel Gómez Cornet; del comisionado municipal de esta ciudad, señor Viera, y de representantes de la firma cerealista citada.

En San Lorenzo

ROSARIO, 27. (De nuestro corresponsal). — Al promediar la mañana tuvo lugar el acto de toma de posesión de los galpones y elevadores de la sociedad anónima Embarcadero Escocés y de la firma cerealista Louis Dreyfus y Compañía, ubicados en puerto San Martín y en San Lorenzo, respectivamente, por la Comisión Nacional de Granos y Elevadores. Presidieron el mismo los ingenieros Enrique Palfrana y Carlos del Villar, en representación del organismo oficial, habiendo asistido al acto representantes del comercio, la industria y las actividades agrarias de la región.

En Villa Constitución

Terminada la ceremonia, tras de labrarse y firmarse las actas correspondientes, los delegados oficiales se trasladaron a Villa Constitución, donde también en nombre de la Comisión Nacional de Granos y Elevadores, tomaron posesión de cuatro tinglados de la firma Dreyfus y Cía. y un galpón y galería de embarque de Bunge y Born.

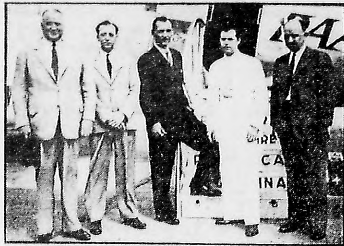

VIAJA A ESTADOS UNIDOS POR NEGOCIOS

EMPRENDIO VIAJE a Estados Unidos el señor A. E. Reed, gerente general de una importante empresa industrial argentina, quien se dirige a aquel país por asuntos de negocios. En el grabado aparece el señor Reed acompañado por el alto personal de la firma, que fué a despedirlo.

Habló al Inaugurar el Nuevo elevador de granos de Quequén

NECOCHEA, 27 (De nuestro corresponsal). — Esta mañana, el ministro-secretario de Estado a cargo de la cartera de Industria y Comercio, al inaugurar el elevador terminal "Antonio de Tomaso", en el puerto de Quequén, pronunció un discurso en el que formuló importantes declaraciones sobre los principios que han de regir en el futuro la comercialización de granos, la actuación de los mercados a término y la ampliación del comercio exportador, sobre la base de la utilización como servicio público de la red de elevadores e instalaciones portuarias.

En esta forma, podrán abrirse y mantenerse activos los mercados a término, para que rija la regulación de la oferta y la demanda entre límites mínimos y máximos prudentes y así aumentar el número de exportadores y alejar este comercio del peligro de caer en el monopolio. El discurso del general Checchi fué trasmitido por Radio del Estado y la cadena argentina de radiodifusión.

Habla el general Checchi

Dió comienzo a su discurso el general Checchi expresando que la Comisión Nacional de Granos y Elevadores, con sus 39 elevadores, 16 embarcaderos, 260 depósitos y 31 tinglados, cuenta con una capacidad de almacenamiento de 2.000.000 de toneladas de granos, y agregó: es de esperar que el porvenir confirme el acierto de esa medida de gobierno, tendiente al cumplimiento de las leyes 11.742 y 12.253.

En beneficio de los productores

Luego de referirse al espíritu de colaboración de las grandes organizaciones comerciales en las tramitaciones referentes a las transferencias de instalaciones, expuso:

"El porvenir dirá si los propósitos de los legisladores y el más reciente del gobierno, se cumplen con eficiencia; y si al facilitarse el acceso a estos servicios públicos se logra ampliar el juego de regulador de la oferta y la demanda, en beneficio de los intereses de los productores. Ello dependerá en gran parte de la ecuanimidad de los funcionarios administradores de la Comisión Nacional de Granos y Elevadores, de sus deseos y prácticas de bien público y de sus afanes de concretar en realizaciones prácticas, los progresos en el movimiento y distribución de la producción granera; imprimiéndole un nivel tecnológico que le permita enfrentar con bases justas de tipificación y calidad, la competencia en los mercados de consumo, aprovechando la bondad de nuestras tierras y las favorables condiciones que ofrece nuestro país para la producción cerealista".

Las llaves maestras de los canales

"Al tener el Estado bajo su custodia y administración las llaves maestras de los canales que llevan a esta rica producción desde los lugares de su cosecha hasta las bodega que han de transportarla allende los mares; los administradores público, asumen la gran responsabilidad de que estos servicios se ajusten con entera justicia, que den protección al comercio de cualquier magnitud; desarrollen la labor estatal de amparo y guía, sin interferencia de intereses políticos y con la más absoluta limpieza administrativa y la más cuidada economía, para que los productores puedan estar satisfechos del desempeño de los servicios y éstos no representen sino un gravamen lógico y equitativo en los precios.

El elevador de Quequén

Va a iniciarse la explotación en este puerto de Quequén del elevador terminal construido por el Estado. Tendrá así — agregó — esta importante zona agrícola un elevador que estará a tono con la buena calidad de su producción y con la alta categoría y excelentes aptitudes de trabajo de sus hombres de campo.

Una aspiración de los productores

En esta oportunidad y frente a un hecho de tal trascendencia, puedo anunciar que la Comisión Nacional cumplirá una justa aspiración de los agricultores locales, cual es la de recibir el trigo de acuerdo a la tipificación en base a "standards" fijos, que se implantaron con carácter experimental desde hace ya algún tiempo en los elevadores de campaña y en los terminales de Rosario, Buenos Aires y Puerto Galván.

Este año, y en virtud de un reciente decreto emanado de la Secretaría de Industria y Comercio, se adquirirán 300.000 toneladas de acuerdo a esa clasificación, lo que permitirá a los agricultores recibir el beneficio que sobre los precios básicos acuerdan las primas que ya han sido fijadas.

A este respecto agregó el general Checchi: "reconocemos los servicios prestados por los expertos, que han dejado la simiente de su experiencia en beneficio de la formación de técnicos más jóvenes. El progreso tecnológico en general exige una especialización científica-práctica que permita la investigación a fondo y con métodos progresistas. Así como la metalografía abrió nuevos grandes rumbos a la industria de los metales, la tecnología en los granos, permitirá utilizar las diarias corrientes y oportunidades de la comercialización".

Agregó más adelante que la ley de granos debe cumplirse en un esfuerzo continuado de perfeccionamiento y constituir un amparo bajo el cual la producción pueda desarrollarse.

"El Estado — y ello es del dominio público — se ha visto obligado a adquirir la producción a los precios mínimos, cuando la falta de demanda hacía peligrar la estabilidad de los forjadores de nuestra riqueza agraria. Si a ello se agregaban las sumas, a veces desproporcionadas, de almacenamiento en depósitos particulares, los quebrantos del Estado incidían al final en los precios menores pagados a los productores".

PROVISION DE AGUA EN AVELLANEDA

LA ADMINISTRACION Nacional del Agua prosigue intensamente los trabajos de colocación del conducto que permitirá mejorar la provisión de agua a la ciudad de Avellaneda, desde la planta purificadora de Palermo. De la esquina de las calles General Hornos y Suárez, en este barrio, parte un gran conducto que tendrá una longitud de 2.180 metros hasta el empalme con la red distribuidora de Avellaneda, en la intersección de las avenidas Mitre y Pavón, efectuándose el cruce del Riachuelo por medio de un sifón, a la altura del puente Pueyrredón.

La Opinión Pública Espera que el Comisionado de Córdoba se Oponga al Cambio de Nombres

CÓRDOBA, 27 (De nuestro corresponsal). — La opinión pública espera la palabra definitiva del comisionado municipal de Córdoba, señor Tomás Diego Bernard (h.), acerca de la iniciativa presentada por el padre jesuita Grenon, tendiente a cambiar el nombre de las avenidas Hipólito Irigoyen y Emilio Olmos y la plaza Leandro N. Alem, con lo cual se daría término a la agitación que ha provocado ese propósito.

Poco después de producirse la revolución del 4 de junio, el comisionado municipal de esta ciudad, señor Minervino Novillo Saravia, nombró una comisión revisora de la nomenclatura de las calles. Dicho organismo no produjo ningún dictamen, pero rechazó un proyecto del padre Grenon, por el que restablecía el nombre de avenida Argentina, a la que lleva el nombre de Hipólito Irigoyen, proponía cambiar el nombre de la avenida Emilio Olmos y a la nueva plaza Leandro N. Alem.

Muerto en el seno de la comisión el proyecto, éste lo ha reproducido ante el actual comisionado, señor Bernard (h.), y a ello obedece la agitación producida dentro y fuera de la provincia. Los tres nombres señalados tienen hondos y sinceros afectos en el corazón del pueblo de Córdoba.

Por otra parte, la resolución adoptada ayer por el interventor federal, doctor Díaz Cisneros, negando autorización para dar nombres a once escuelas municipales de esta capital, define claramente el concepto que tiene el actual gobierno de la provincia, sobre la falta de facultades para cambiar nombres y discernir honores, que corresponden al Congreso, las Legislaturas o Concejos Deliberantes, dentro de sus respectivas jurisdicciones, "ya que sólo por intermedio de sus representantes legales puede auscultarse el verdadero sentimiento de los argentinos".

Beneficiarán en la Provincia a 14.638 Maestros de Escuela

LA PLATA, 27 (De nuestro corresponsal). — El ministro de Hacienda de la provincia, Dr. Ricardo Riguera, reunión esta mañana a los periodistas acreditados en la Casa de Gobierno, a fin de celebrar la habitual conferencia de prensa.

● Situación del magisterio

En tal circunstancia aludió el secretario de Estado la situación de los maestros de escuela, expresando que, de acuerdo con el pensamiento expuesto por el vicepresidente de la Nación, coronel Juan D. Perón, el interventor federal de la provincia, doctor Bramuglia, había encomendado el estudio de la posibilidad de elevar el sueldo básico de los maestros a 200 pesos, agregando que para tal fin se estaban recopilando los antecedentes necesarios.

Al hacer esta referencia, aludió el doctor Riguera a la cifra de 14.633 educadores que habrían de beneficiarse con tal medida, anticipando que es tiene el propósito de hacer entrar en vigencia esa disposición durante el mes de julio.

Por otra parte, se refirió el ministro a la posibilidad de imponer modificaciones en la ley de enseñanza común, permitiéndose el ingreso a las escuelas de educación primaria desde los seis años de edad.

Esta situación, que sería resuelta en el corriente año, crearía la necesidad de establecer por lo menos 200 plazas más de maestros, circunstancia que vendría a beneficiar en forma considerable a los educadores que actualmente se encuentran sin ocupación.

Agregó el ministro que también se estaba estudiando la disposición pertinente para quelos jefes de reparticiones, al ordenar traslados de personal, respeten la unidad familiar. En cuanto a las situaciones ya existentes, se procurará solucionarlas creando, en el Departamento, una oficina encargada de recibir los pedidos de traslado y permutas, lo que importará una medida de hondo sentido social.

Asimismo, manifestó el señor ministro de Haciendo que se estudia la forma de coordinar el traslado de personal en las distintas reparticiones públicas, mediante la creación de una bolsa oficial de permutas, con lo que el gobierno procurará la unidad familiar, evitando separaciones conyugales o familiares por traslados u otras causas, continuando su plan de dignificación económico-social del magisterio.

La Actual Producción de Ajo Será de 12.150 Toneladas

HA sido estimada la producción de ajos del presente período agrícola, la que alcanzará a 12.150 toneladas. Debido a la menor superficie con relación al año pasado, la producción será inferior en 4.810 toneladas.

Nociones Generales de Parálisis Infantil

La asociación para la lucha contra la Parálisis Infantil ha editado un folleto que está siendo distribuído entre las instituciones y particulares como contribución al mejoramiento de la educación sanitaria del país. Se titula este folleto "Parálisis Infantil", nociones generales, y es autor el doctor Marcelo J. Fitte, profesor adjunto de ortopedia de la Facultad de Medicina.

Irregularidades en los Ferrocarriles del Estado

EL interventor administrador general de los Ferrocarriles del Estado, teniente coronel Juan C. Cuaranta, ha cursado en la fecha comunicaciones telegráficas a los jefes de las estaciones Retiro, Alta Córdoba, Tucumán y Salta, llamándoles seriamente la atención, en conocimiento de nuevas denuncias sobre graves irregularidades en la venta de camas de convoyes que parten de las mismas.

Señala el teniente coronel Cuaranta que "la sola comprobación de que se reciben propinas para dar comodidades a los pasajeros, será motivo de exoneración de los empleados que intervengan", no estando excepto de responsabilidad el jefe de los mismos. Hace notar también que es la segunda nota dirigida con tal motivo.

32º7, a las 14

DE acuerdo con los datos suministrados en el Observatorio de Villa Ortúzar, la más alta temperatura horaria registrada hasta el momento de cerrar la presente edición, se produjo a las 14, siendo de 32.7 grados. Los restantes datos del tiempo, a la misma hora, son los siguientes: presión atmosférica, 755.7; humedad relativa, 47 por ciento; viento prevalente, noroeste, a una velocidad de 9 kilómetros por hora. La temperatura mínima se registró a las 2 de la madrugada, siendo de 19.2 grados.

Para mañana se anuncia tiempo algo nublado, con descenso de temperatura.

Dieron una Nota los Dentistas Comunales

Realizaron una reunión los odontólogos honorarios municipales escalafonados, con el fin de considerar la situación planteada a los mismos ante la publicación del presupuesto municipal para 1945.

El Consejo Ejecutivo oro remuneración de dichos profesionales, dió a conocer una nota, en la que expresa que "teniendo conocimiento por la amplia difusión dada por la prensa del país del proyecto de presupuesto para el año 1945, en el que incluye solamente a 174 odontólogos, de los cuales 163 percibían ya una remuneración por subsidio, de lo que resulta que 223 odontólogos honorarios escalafonados quedarían fuera de presupuesto y sin remuneración alguna, situación ésta que de ninguna manera solucionaría el problema odontológico municipal, y teniendo presente las justas y legítimas argumentaciones con que se ha gestionado reiteradamente desde el mes de octubre próximo pasado, piden se arbitren ante quien corresponda, las medidas y los medios para que sean remunerados la totalidad de odontólogos municipales escalafonados excluídos de presupuesto.

La Universidad se Dispone a Designar Autoridades
El Dr. Benítez Anunció para Hoy la Convocatoria a Elecciones

EL subsecretario de Instrucción Pública y rector interino de la Universidad de Buenos Aires, doctor Antonio J. Benítez, prosiguió hoy dedicado a la labor de ultimar los detalles relativos a la realización del acto eleccionario en el cual los establecimientos de enseñanza superior pertenecientes a dicha institución designarán sus autoridades reglamentarias.

En las últimas horas de la tarde de hoy, el doctor Benítez hará conocer la resolución convocando a elecciones universitarias y, además, dictará otras medidas relacionadas con la realización de ese acto.

En todas las Facultades metropolitanas se exhibieron los padrones electorales que serán empleados en la jornada comicial y se adoptaron las providencias necesarias para efectuar los actos, de modo que todo está preparado ya para la convocatoria.

Exámenes en Ciencias Económicas

El jueves próximo darán comienzo en la Facultad de Ciencias Económicas, los exámenes complementarios de la presente época, reuniéndose a las 7 y 45 las siguientes mesas examinadoras:

Historia Económica, Legislación del Trabajo, Derecho Constitucional y Administrativo, Sociedades Anónimas y Seguros.

El viernes 2 de marzo, a las 7.45 lo hará la mesa examinadora de Política Económica.

Los tribunales examinadores se reunirán a las 7 y 45 a fin de recibir las tarjetas de los examinandos hasta las 8, hora en que quedarán cerradas las listas para comenzar los exámenes que continuarán en horas de la tarde o de la noche, sin otra interrupción que la de los días feriados hasta dar término a los llamamientos.

Los tribunales examinadores, al constituirse, establecerán el número de alumnos que examinarán en cada una de las reuniones. El orden de los llamamientos se efectuará de acuerdo con la numeración que registra cada alumno comenzando por el número más bajo y solamente podrá darse preferencia a las alumnas en horas de la noche.

Han Prorrogado en la Universidad de Córdoba las Fechas de los Exámenes

CÓRDOBA, 27 (De nuestro corresponsal). — El delegado interventor de la Universidad Nacional de Córdoba, Dr. Luis M. Allende, suscribió en el día de la fecha una resolución por la cual se autoriza a los delegados de las facultades para prorrogar la fecha de examen. Establece al respecto lo siguiente:

"Habiendo llegado a esta intervención, suficientemente el sentido de la conveniencia de extender el término fijado para la recepción de los exámenes de marzo, y estimando que existen razones de emergencia que justifican esas solicitaciones, el delegado interventor de la Universidad Nacional de Córdoba, resuelve:

Art. 1º — Autorizar a los señores delegados de las facultades, para ampliar, hasta el 5 de abril próximo, el plazo señalado a tal efecto, por la ordenanza de fecha 15 de octubre de 1925".

Prórroga de fechas

Consecuente con esta resolución, el delegado interventor de la Facultad de Derecho y Ciencias Sociales, doctor Carlos A. Tagle, dió a conocer una disposición por la cual se prorroga la fecha de exámenes hasta el 15 de marzo.

Por su parte, el delegado interventor de la Facultad de Ciencias Médicas, doctor Rodolfo J. Molina, ha prorrogado los exámenes por el término de 7 días, es decir, que se iniciarán el 12 de marzo.

El Trajín Burocrático Desazona a los Padres de los Escolares
La Inscripción de los Niños en las Escuelas se ha Convertido en un Largo Peregrinaje

HEMOS recibido en nuestra redacción la visita de un padre de familia quien, burla burlando, nos contó la odisea a que se vió sometido al tratar de realizar el ideal que se había forjado: inscribir a su hijo en un establecimiento de enseñanza del Estado. Era tan interesante lo que nos iba relatando el visitante que tuvimos ganas de decirle aquella frase que Homero pone en boca de Palas Atenea cuando encuentra a Ulises disfrazado de porquero, de regreso a Itaca: "Cuenta, oh, tu griego, con aladas palabras lo que te ha acontecido porque hasta el alba te estaría escuchando".

El padre de familia, a su vez, pudo haber parafraseado aquellos versos de Ricardo Rojas en "Lises del Blasón": "Yo soy un pobre peregrino, por mi camino errante voy..." Porque los padres de familia en la época de la inscripción escolar se convierten en pobres peregrinos que ambulan de la policía al hospital, del registro civil al dentista, de Austria y Santa Fe a Avenida de Mayo y San José. Todo esto, que parece una letra de tango, es lo que acontece al padre que tiene la pretensión de querer inscribir a su hijo.

Su majestad el certificado

El certificado es algo muy antiguo y muy moderno; se habla de él en el libro de los Vedas, en el Ramayana y en Kamasutra. Pero el primer caso auténtico de certificado de buena conducta, por ejemplo, está en la Biblia, que es el que le dan a Agar cuando lo echan de la casa. Pero si su majestad el certificado es de antiguo origen, nunca ha tenido tanto predicamento como en esta época. El otro día cerca del colegio Mariano Moreno, un policía uniformado, como hay que decir, se acercó a atender a un muchacho estudiante que con cara de enfermo estaba sentado en un umbral de una puerta.

—¿Qué le pasa? —le preguntó el vigilante.

—Me duelen los certificados, agente —le respondió.

—¿Cómo que le duelen los certificados?

—Ah, no; disculpe; quise decir que me dolían los pies de tanto andar buscando certificados.

Pero a los padres de familia la búsqueda de los certificados no sólo le hacen doler los pies, sino también la cabeza, las manos y los padres de familia deberían tener vacaciones pagas para ir a descansar después de haber conseguido la inscripción de sus hijos en los establecimientos del Estado.

Terremoto de papel

Nada hay más difícil en este mundo de Dios, como ya hemos dicho, que matricular un niño en la enseñanza primaria, secundaria..., y en la terciaria no, porque no hay. Es más fácil sacarse el millón. Para sacarse el millón basta con tener un número; para matricular a Pedrito, a Enriquito o a cualquiera de los chicos es necesario adquirir —comprar, en una palabra— varios, muchos certificados. ¿Qué se necesita —nos dice por ahí nuestro visitante— para inscribir al hijo de uno en un Colegio Nacional? Cédula de identidad, partida de nacimiento, la libreta de matrimonio de los padres, certificado de buena conducta, certificado bucodental, certificado de domicilio, certificado de buena salud, certificado de vacuna, certificado de sexto grado aprobado. Vayan contando; creo que son nueve, y sospecho que me falta alguno que enumerar. Como podrán darse cuenta, para la obtención de cada uno de ellos he debido perder largas horas, hacer cola, faltar al empleo, gastar más de lo que mi magro presupuesto me permite. Pero, al fin, uno respira, cuando va apretando bajo el brazo, como un tesoro, la carpeta donde se guarda la documentación antedicha, rumbo al colegio. Naturalmente, en el colegio hay que volver a hacer cola. Pero... menos mal que es la última vez. Y esperamos.

Psicosis burocrática

En el elenco de las enfermedades mentales falta una a la cual nos atreveríamos a clasificar como "psicosis burocrática". En medicina existe la denominación de "síntoma patognómico", que es el síntoma con el cual basta para diagnosticar una enfermedad. Ese síntoma patognómico en la "psicosis burocrática" está dado por la infinita, la indescriptible, la pasmosa alegría que siente el empleado que atiende la ventanilla de una oficina cuando puede decirle a usted que el documento que usted busca no ha sido firmado por el jefe, que falta estampillado, que en los papeles por usted presentados falta legalizar una firma. Cuando el ventanillero puede decirle cualquiera de estas cosas, una sonrisa de placer inmenso le pasea por el rostro. ¿No le pegaría?, como se dice en "Alma Torera". Con toda asiduidad el empleado, favoreciéndolo, le aconseja: "Y apúrese; porque, a lo mejor, mañana se establece para estos trámites formalidades distintas..." Pero, dejemos la palabra a la visita; no lo hablemos todo nosotros.

Al borde de la locura

Presentado con mi hijo ante la mesa de inscripción, créame que mientras revisaban con extraña parsimonia la papelería adjunta, comenzaron a inquietarme raros escalofríos... hasta que mis sombríos presentimientos cobraron una dolorosa realidad.

—No puede inscribir a su chico.

—Con esto señor, ¿no puedo inscribirlo? inquirí angustiado. Y entonces el empleado me respondió con esa serena humildad de los inquisidores que torturaban en nombre de Dios.

—No, señor, falta legalizar la partida de nacimiento —respondió triunfal el empleadillo.

—Pero, repetí —con esa partida me han dado la cédula de Identidad en la Policía de la Capital y el certificado de buena conducta.

—No importa: su chico nació en la Quiaca y allá hay que mandar la partida a que la legalicen.

—Pero hasta que la partida de nacimiento vaya y vuelva, mi hijo pierde la época de inscripción.

Y aquí me tiene, señor, desesperado sin haber podido realizar el ideal que me había forjado, el inscribir a mi hijo en el Colegio Nacional.

El delirio de las firmas

Toda persona que desea conseguir un documento público debe pasar por una cosa que podría llamar "delirio de las firmas". Veamos si podemos explicar en qué consiste. Supongamos que nosotros vamos a pedir la legalización de un certificado de estudio. Después de haber acertado con el estampillado, cosa para lo cual se necesita una ciencia y un dios aparte y de que el documento sea firmado por el jefe de estadística del ministerio, es necesario llevar el documento a otra oficina para que certifiquen que la firma del referido jefe de estadística es auténtica. De esta oficina debemos recurrir a otra en que autentiquen que es auténtica la firma del que autenticó la firma del jefe de estadística. Y por último debemos ir a otra oficina en que autentiquen la firma del que autenticó la del que a su vez autenticó la firma del jefe de estadística. Y después ya viene el trabalengua. Que conste que cada una de las autenticaciones significa un estampillado a parte.

Después de tantas explicaciones, el padre visitante sintió leve fatiga. Lo dejamos reponerse un poco.

Terrible legalización

—¿Quién no se subleva ante tanta desconsideración para la gente modesta? —terminó diciendo— ¿De modo que son inútiles todos los sacrificios para instruir a los hijos? ¿Les parece a ustedes necesaria esa terrible legalización? ¿Es que un niño con todos aquellos documentos detallados, no está suficientemente individualizado para tener el derecho de inscribirse en una escuela oficial de un régimen democrático? Si mi hijo debe perder el año por dicha exigencia, lo haré aprender un oficio cualquiera. Es un chico de mucha imaginación y gran facilidad para escribir. No irá a las universidades de su patria porque se lo han impedido los certificados; pero, eso sí, le inculcaré el amor a la lectura, con la esperanza de que algún día pueda escribir contra aquellos que son incapaces de comprender que la gente humilde no puede soportar todos estos trajines a que ahora los somete el excesivo ajar reglamentario y legalizante.

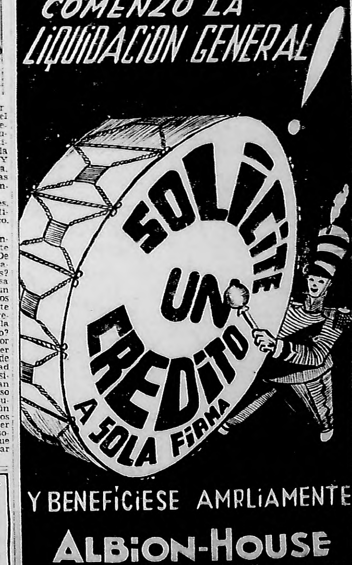

Será Tributado Esta Noche un Gran Recibimiento a los Campeones Argentinos

BRASIL PUEDE NEUTRALIZAR LA ASPIRACION CHILENA DE EMPATAR EL PRIMER PUESTO

EL SPORT DE CADA DIA

Ocho Clubes Planean la División en el Fútbol de Bahía Blanca

Por EL CRONISTA

EXTRAORDINARIA EXPECTATIVA EXISTE TANTO EN SANtiago de Chile como en la afición argentina por el último encuentro correspondiente al Campeonato Extraordinario de Fútbol por cuanto de su resultado depende la obtención del título máximo absoluto para nuestra representación que tan destacada campaña cumplió al imponerse en todos sus compromisos, perdiendo solamente un punto frente al seleccionado chileno. Mañana finalizará tan importante certamen y [illegible] tan magnífica fiesta un cotejo que permitirá [illegible] frente a frente dos equipos de tácticas distintas pero que practican buen fútbol. Los chilenos necesitan imperiosamente imponerse ante un rival calificado y prestigioso como los brasileños por cuanto con la pérdida de un punto en caso de empatar quedarían frustradas todas sus esperanzas como aspirantes a compartir con nuestro equipo el título máximo. Los cariocas serán rivales de consideración en virtud de la [illegible] del juego y la destacada performance cumplida frente a los uruguayos lo cual le asigna gran chance para derrotar al seleccionado trasandino.

★ "SOBORNO EN EL BASQUETBOL DE COLON". PARECERIA EL [illegible] que el protagonista, juego de una cadena de [illegible], se salva y surge en su blanco manto [illegible]. ¿Porque el soborno parecía [illegible] cuando se trata de grandes partidos, de [illegible] consagrados. El toque de alarma nos lo dió [illegible] el cable que nos trajo la noticia del soborno en los equipos de clubes universitarios de los Estados Unidos de Norte América. Ahora las cosas habrá que observarlas desde un mirador más [illegible]. El soborno se perfiló en los clubes del interior de la provincia grande, concretamente en Colón, y son blanco del comentario los equipos del Hispano Americano y Círculo Italiano, de la localidad [illegible] del señor Ricardo Blas, árbitro de [illegible] "se non è vero è ben trovato", se hará la luz en este [illegible] del básquetbol de Colón, ya que así lo exige el Círculo [illegible], la Federación regional y por ende [illegible] de siempre, debía jugarse el match final del campeonato regional entre Hispano Americano y Círculo Italiano. Arbitro, el señor Ricardo Blas... y la consabida visita de quien le [illegible] todas las cosas... lo que en otras palabras se llama [illegible].

★ SOPLA VIENTO DE ZONDA EN EL FUTBOL BAHIENSE. LOS "ocho grandes" resisten la reciente disposición del interventor en la Liga del Sud, por la cual se concede ascenso al club Huracán y se desciende al mismo tiempo a Dublin. Los "ocho grandes" van creando ahora un clima expectante que puede generar en una nueva división dentro del fútbol bahiense, lo que los haría volver a las andanzas de 1932, con sus graves consecuencias. Desde que se planteó el conflicto por parte de las segundas divisiones, los "ocho grandes" se han mantenido firmes y resueltos a defender algo que consideran lógico, pero en ese afán crean una corriente peligrosa que, repetimos, podría llevarlos a la división del fútbol de Bahía Blanca. Consideramos justo el ascenso. No discutimos la necesidad absoluta del descenso, pero sostenemos en forma inconfundible que es necesario evitar la división, y que para evitarla es menester aceptar las resoluciones adoptadas por el interventor de la Liga, en esta emergencia.

★ EN CHILE, LOS DIRIGENTES DE LA FEDERACION DE FUTbol esperan confiados poder empatar el primer puesto con Argentina; se muestran todos muy optimistas con respecto al éxito que acompañará a su seleccionado frente a la representación brasileña y ante tal posibilidad su presidente, Don Enrique Valenzuela, manifestó a un redactor de la United Press lo siguiente:

"Los reglamentos de la Federación Sudamericana de Fútbol especifican que en caso de producirse un empate se deberá repetir el partido hasta definir un vencedor. Sin embargo, como los argentinos ya abandonaron Chile, es posible que dicho encuentro fuera motivo de consultas entre las federaciones de ambos países. En cuanto a la entrega del trofeo correspondiente al vencedor, no se hará cuestión en ello y se resolverá sin dificultades. De todos modos es posible que el cotejo de desempate en caso de imponerse Chile a Brasil dependería casi exclusivamente de la posición que adoptará Argentina.

"De cualquier manera, si no se llegara a un acuerdo entre Argentina y Chile, el título máximo del certamen se dividiría, pasando los dos países a ser campeones sudamericanos extraordinarios".

HIZO EL GOL DEL TRIUNFO

NUMEROSOS ARTISTAS de las radios chilenas y amigos que lograron conquistar nuestros jugadores durante su breve permanencia en Chile concurrieron a la terminación del encuentro hasta la Residencia Lehner para felicitar a los cracks que habían conquistado su primer puesto en la disputa del Campeonato Sudamericano de Fútbol. Aquí tenemos a Reinaldo Martino —autor del gol de la victoria— rodeado por un núcleo de simpatizantes que quisieron exteriorizar sus plácemes con motivo del gran golazo que había señalado.

Provocan un Conflicto en Newell's los Pases de Perucca y Pontoni

La transferencia de los jugadores Perucca y Pontoni ha motivado entre los socios de Newell's Old Boys de Rosario un movimiento de protesta que se ha traducido en estos días en un petitorio de asamblea extraordinaria que ha sido ya remitido a la secretaría de la entidad, luego de una gran reunión que se efectuó en el local central. Personas de gran prestigio en los círculos sociales, comerciales, industriales y deportivos de Rosario, firman el petitorio de Asamblea Extraordinaria y lógicamente la Comisión Directiva de Newell's Old Boys deberá abocarse a esta nueva situación que se le plantea a raíz de las transferencias de Perucca y de Pontoni.

Cariñosa Despedida Tuvo nuestro Equipo

SANTIAGO, 27 (AP.). — Una cariñosa despedida tributaron los dirigentes del fútbol chileno y los residentes argentinos y uruguayos a los integrantes de los conjuntos rioplatenses que ayer partieron de regreso a sus países después de haber participado en el Campeonato Sudamericano de Fútbol.

Mucho antes de la partida por la combinación del Trasandino desde la estación Mapocho, un numeroso público se había estacionado en los andenes al que hizo objeto a los jugadores argentinos y uruguayos de afectuosas manifestaciones de simpatía.

Rosario Central Jugará el Sábado con Peñarol

MONTEVIDEO, 27 (UP). — Entre los partidos amistosos programados para esta semana, el que jugarán el sábado próximo los primeros equipos de Rosario Central y Peñarol, ha llamado poderosamente la atención y se descuenta que el mismo congregará gran cantidad de público en el Estadio Centenario, donde deberá realizarse el encuentro.

José M. Gatica enfrenta Mañana a Alfonso Díaz

Mañana, en el Luna Park se efectuarán ocho peleas de pugilistas aficionados a las 21.30 horas. En los dos matches de fondo Enrique Martínez peleará con Raúl Donino y el campeón latinoamericano pluma J. Gatica con A. Díaz.

PARA TODOS LOS HINCHAS

Rácing y Chacarita Jugarán el Domingo

En principio ha sido concertado un partido amistoso para el próximo domingo entre los conjuntos superiores de Racing y Chacarita Juniors, que tendrá lugar en el estadio que poseen los primeros en Avellaneda. Con excepción de Salomón, que tendrá quince días de licencia, alistará la "Academia" todos sus elementos titulares, mientras Chacarita Juniors probará algunos elementos del interior.

Delegados. Como reconocimiento a la excelente labor cumplida el año pasado, han dispuesto los directores del Racing Club confirmar al doctor Daniel Piscicelli y a Enrique P. Canessa como delegados titular y suplente ante el consejo directivo de la A.F.A. Por tratarse de correctos deportistas han de trabajar sin descanso en favor del popular instituto de Avellaneda.

Otro nocturno: En su estadio de calle 1 y 115 (La Plata), recibirá el conjunto superior de Estudiantes pasado mañana a las 21.15 la visita del segundo equipo de Quilmes para disputar un encuentro amistoso.

Piden 20.000 pesos: Los directores de Chacarita Juniors han solicitado a sus colegas de Boca Juniors la suma de 20.000 pesos en compensación por no haber logrado obtener la transferencia del jugador Lapressa, de acuerdo con el convenio hecho en ocasión de ceder los pases de Lorenzo y Martegani.

Otro partido: Para liquidar el compromiso que tienen contraído desde hace tiempo la junta directiva de River Plate propuso a Huracán disputar el domingo la tradicional copa denominada "Estandarte".

Va al consejo: En la reunión extraordinaria efectuada por la junta directiva del club Huracán, se resolvió designar al teniente coronel (S. R.) Tomás A. Ducó, como representante ante el consejo directivo de la A.F.A., y en calidad de suplente actuará Fernando Berretta.

Independiente Debuta el 3 en Mar del Plata

Pasado mañana partirá con destino a Mar del Plata la delegación futbolística del club Independiente, que hará su presentación el sábado próximo jugando en el campo deportivo del club Quilmes contra un seleccionado de la Liga Marplatense.

La delegación designada por los "diablos rojos" está integrada de esta manera: Bello, Cammarata, Barraza, Crucci, Arrigo, Oscar Sastre, Leguizamón, Alvarez, Battagliero, Camacho, Pedacci, Pairoux, Erico, Gil, Coll, Walter y Mourin.

Tendrá a su Cargo la Dirección del Match el juez Uruguayo Valentini

(Exclusivo para CRITICA)

SANTIAGO 27 (AP.). — Mañana miércoles terminará el Campeonato Sudamericano de Fútbol que durante seis semanas ha concentrado la atención de los aficionados del continente. Aunque en la penúltima reunión los argentinos definieron su posición conquistando la clasificación máxima del torneo, el título de campeón sudamericano pueden llegar a compartirlo con Chile en el caso que el seleccionado de este país logre imponerse al de Brasil el que a su vez, en este partido, se juega su última carta en procura de un sitio de honor.

Bien preparados

Innecesario resulta destacar la expectativa que existe en torno al encuentro entre los equipos de Brasil y Chile, con el cual se pondrá fin al certamen. Chile ha revelado en este campeonato sino progresos técnicos que podrían colocar a su equipo entre los mejores de Sud América por lo menos una excelente preparación física y una elevada moral.

Rival de riesgo

El seleccionado de Brasil, por su parte, ha dejado una profunda impresión en cuanto a su potencialidad se refiere y busca en este último cotejo el triunfo que necesita para ocupar el segundo lugar en el certamen, ya que empatando ocuparía el tercero. Ante tales circunstancias, se descuenta que el encuentro ha de ser arduo y que la trascendencia del mismo ha de atraer, sin duda alguna, al Estadio Nacional una enorme cantidad de aficionados.

Se iniciará a las 22.45

El partido entre Brasil y Chile se iniciará a las 22.45, hora de Buenos Aires, y estará dirigido por el árbitro uruguayo señor Nobel Valentini.

Para este partido contra Chile, los dirigentes brasileños preparan a los jugadores sin descuidar detalles. En el Barrio Macul, a media hora del centro de esta capital donde se hallan concentrados los jugadores brasileños, conversamos con el doctor Leite do Castro, médico de la delegación. Lo encontramos rodeado de veintidós fichas antropométricas, donde se detallan los antecedentes y características fisiológicas de los jugadores, lo que dice, bien a las claras, que su preparación está lejos de ser improvisada.

Con la autoridad que dan doce años de vida profesional dedicada a los deportes el citado facultativo explica que los brasileños necesitaron de diez a doce días para aclimatarse y fué seguido un método escrupuloso hasta dejarlos en perfectas condiciones para actuar en la cancha.

La última práctica

El conjunto chileno practicó ayer por la noche en el Estadio Nacional y sus dirigentes declararon hallarse satisfechos del estado de preparación alcanzado por los jugadores locales. El centrehalf Pastenes se encuentra casi completamente restablecido de la lesión que sufriera en uno de los encuentros de torneo y es probable que juegue en el partido contra Brasil.

Los brasileños se entrenaron por última vez ayer por la mañana en el Estadio Nacional y descansarán hasta el momento del encuentro. Según se anuncia este equipo, en el match de mañana, no experimentará modificación alguna.

Los dos conjuntos

De conformidad con lo informado anoche la probable formación de los equipos será la siguiente:

Brasil: Oberdam; Da Guia y Begliomini; Bigua, Ruy y Alfredo; Tesourinho, Zizinho, Heleno, Jair y Ademir.

Chile: Livinstone; Barrera y Vásquez; Busquets, Pastenes y Las Heras; Medina, Vera, Hormazábal, Clavero y Piñeiro.

Quilmes Adquirió el Pase de J. Bassino

EN forma un tanto sorpresiva obtuvieron los dirigentes de Atlético Quilmes la transferencia del delantero A. Bassino, quien en principio había convenido prestar su concurso al club Tigre —cuyos dirigentes habían arreglado dicha transferencia en la suma de ocho mil pesos—, pero ayer en horas de la tarde la junta directiva de Nueva Chicago modificó su resolución anterior y dispuso aceptar la propuesta de los quilmeños que consiste en la suma de doce mil pesos.

Quilmes adquiere un buen elemento y en tren de reforzar su equipo prosigue las gestiones para obtener con carácter definitivo la transferencia de Flores, joven zaguero de Boca Juniors.

Gimnasia Arreglará con Gayol y Montañez

Una de las primeras tareas que realizarán los dirigentes de Gimnasia y Esgrima de La Plata ha de ser solucionar la situación de los jugadores Oscar Montañez y Roberto Gayol, quienes como se sabe, se hallan en conflicto con su club a raíz de la renovación de sus contratos.

Como se trata de dos valores indispensables se considera que no habrá inconvenientes mayores para llegar a un entendimiento con los citados players, solución que ha de ser fácil encontrar si se tiene en cuenta que la comisión directiva había llegado a un acuerdo con ellos, prefiriendo dejar pendiente el asunto para que las autoridades recientemente electas decidan definitivamente.

Pablo Gardiazabal Debutará Esta Noche en el Campeonato de Catch

Guillermo Giménez Confía en que Realizará un Gran Combate

En el Luna Park el próximo sábado, se efectuarán dos buenos combates de fondo a doce rounds cada uno. Guillermo Giménez se medirá con Miguel González y Daniel Paglia con Héctor A. Rodríguez.

G. GIMENEZ

Giménez, que es uno de los púgiles de la nueva generación que se está destacando por su excelente campaña, en su última presentación empató en doce rounds con Daniel Paglia. En esa oportunidad demostró que está en condiciones para seguir alternando con boxeadores calificados. Sin embargo frente a Miguel González se verá obligado a extremar sus energías y habilidad, de lo contrario puede sufrir una sorpresa desagradable. Las perspectivas para presenciar una pelea pletórica de incidencias intensas son inmejorables de acuerdo con la modalidad de ambos.

Giménez asimila el castigo con entereza y en los momentos críticos se agranda en forma tan enérgica que provoca el entusiasmo de la concurrencia. En el match que llevó a cabo con Paglia justificó que sus aspiraciones son justas y que puede, por esa misma causa, seguir actuando con éxito. Desde luego, que con Miguel González, tendrá que soportar instantes dramáticos por la resolución y firmeza del citado púgil cuando defiende su chance en el ring, empero también tendrá una ocasión magnífica para que sus aspiraciones resulten más sólidas, en caso de obtener una victoria que no deje la menor duda sobre el fallo.

El entrenamiento de Giménez es inmejorable, y si recordamos el optimismo que posee, podemos anticipar de que ha de jugarse entero cuando llegue la hora de presentarse en el cuadrado.

Zimbelmann se Medirá con el Mexicano Azteca

Esta noche continuará el décimo campeonato internacional de "catchascán" en el Luna Park con cuatro interesantes cotejos.

P. GARDIAZABAL

Pablo Gardiazabal debutará frente al yugoeslavo Tito Strinkland. Es un atleta hábil que en el exterior ha realizado una campaña notable. De acuerdo con sus antecedentes se destaca como un nuevo elemento capaz de darle otra fisonomía al desarrollo del torneo. El entrenamiento que ha realizado, para presentarse ante el público porteño ha sido metódico y eficaz, por lo que cabe señalarlo como el mejor colocado para vencer en el cotejo que tendrá en su debut.

El argentino Antonio Roca resolverá posiciones con el italiano Bruno Borzetti.

Nuestro compatriota será el favorito de la prueba. La actuación que tiene en el certamen es como para que frente al extranjero logre una victoria rotunda.

El Hombre Montaña se medirá con el vasco español Juanito Olaguibel.

Teniendo en cuenta de que son dos luchadores fuertes, expertos e impetuosos, no es aventurado anticipar que las alternativas resultarán intensas.

Aarón Zimbelmann enfrentará al mexicano Charro Azteca, en el último encuentro de la noche. El formidable judío se destaca con más chance para triunfar. La campaña que viene realizando es excelente y si bien el mexicano es un atleta de riesgo, por su fortaleza y decisión, en esta oportunidad deberá rendir el máximo de su capacidad física para evitar un final adverso.

Julio Alba Intervendrá en el 21o. Ríoplatense

El Consejo Directivo de la Federación Ciclista Argentina, en su última reunión decidió incluir al corredor Julio Alba, actual campeón de resistencia, en el equipo que representará a la Argentina en el Campeonato Ríoplatense que se disputará el 4 y 5 del corriente. También designó a las autoridades que fiscalizarán el certamen correspondiéndole el cargo de árbitro general al doctor Alberto A. Lodieu, presidente de la entidad. La Federación Ciclista Uruguaya, tendrá también en la comisión fiscalizadora diversos cargos, que ocuparán sus delegados. Serán invitados corredores de diversas categorías para estas pruebas.

A las 19.30 Llegará a Retiro la Delegación del Fútbol

ESTA tarde a las 19.30, arribará a Retiro, Estación del Ferrocarril Pacífico, la delegación argentina que intervino en el Campeonato Extraordinario de Fútbol que se disputó en Santiago de Chile. Nuestra delegación, que viaja con la uruguaya, ha sido objeto a su paso por Mendoza, La Paz, San Luis y Junín, desde donde nos llegan las últimas noticias, de entusiastas recepciones y de grandes agasajos.

A su arribo a Retiro, concurrirán a recibir a los valientes muchachos que conquistaron en forma tan magnífica el triunfo en el clásico certamen de Chile, los miembros del Consejo Directivo de la Asociación del Fútbol Argentino, muchos dirigentes de los clubes afiliados, en especial aquellos que cuentan con sus propios jugadores en el equipo nacional que conquistó el triunfo. Pero estamos seguros que para los aficionados en general, para la "hinchada" de los barrios, la de hoy a las 19.30, en Retiro, será una cita a la que nadie faltará.

Jóvenes Mascaritas que han Desfilado por CRITICA con Motivo de las Fiestas de Carnaval

Elena Faria, Aniversario de Billiken; María Angélica ..., Florista francesa; Nélida Bardon, holandesa; Horacio Bardon, ...

Antonio Juan Carraro, Jockey; Antonio Cortese, Gaucho; Héctor Lavalle, Cow-boy; Marcelo Sobosky, Jockey

Elba Roldán, Muñeca ...; Beatriz Rinaldi, ...; Sarita Rubinetti, Vaquera; María Martín, Mexicana; Ermelinda Muzio, Te quiero; Delma Iris Pérez, Charro mexicano; Mario R. Pérez, ... balalaika; Gloria M. Brolugna, Pimpollo de rosa

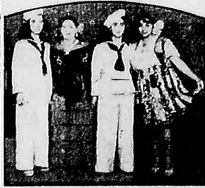

1 TERESA y Rosita Rigoni, corazoncitos.— 2 Jacinto A. Guagui, príncipe de los corazones; Susana Vajna, fantasía mexicana; Nélida Fertenakis, dama de noche; Gladys A. Mordiboni, bailarina rusa; Oscar Pérez, El Zorro; Ana María Chiappellio, catuca; Delia V. Antonelli, cosaca rusa.— Mercedes Alcocer, española; Rufina Alcocer, retazos; Matilde Ares, marinero; Mercedes Ares, marinero.— 4 Mabel Rimoldi, esclava persa; Dorita Coll, "Carmen Miranda"; María E. Balmaceda, Mme. Pompadour; Juan J. Lahore, cadete militar; Mario González, cabo militar; Martha Longobardi, Mme. Pompadour; Haydée Buitron, República; Martha Retondo, maja. 5 Pedro E. Romero, cosaco ruso

El Lunes 5 Comenzará en el Luna Park el Gran Campeonato de Bailes Populares

SE ha fijado para el 5 de marzo próximo, la primera reunión del "Campeonato Argentino de 1945 de Bailes Populares" que se disputará en el Luna Park.

La primera reunión será destinada exclusivamente a las parejas libres, es decir, a las que intervendrán sin llevar la representación de ningún club. Son muy numerosos los que se han inscripto en esa categoría, en la Oficina de Anotaciones que funciona todos los días de 16 a 20 horas en Lavalle 98.

Programa inicial

El programa de la primera reunión comprenderá ruedas preliminares de bugui-bugui, conga, rumba, tango de salón y tango "carpyengue", foxtrot y vals. Diez parejas tomarán parte en cada rueda, llevando los caballeros un número en la espalda colgado de una cinta en banderola. Al ir apareciendo en el escenario, el "speaker" anunciará por el micrófono el nombre de los concursantes.

Para la primera reunión se anuncian 15 ruedas.

Orquestas

Mañana se dará a conocer el nombre de la típica y de las dos jazz que actuarán en la reunión inicial. Uno de los conjuntos musicales que intervendrá es el de Enrique Rodríguez.

Cantores

Para matizar el programa de danzas populares se aceptará la actuación de algunos de los muchos astros de la canción popular que se han ofrecido para tomar parte en el torneo.

Será así una fiesta de la música popular, representada por sus mejores orquestas y cantores y por la exhibición de los aficionados a la danza, que realizan sobre el amplio tablado verdaderos esfuerzos de superación, dando así al espectáculo un interés que provoca el desbordado entusiasmo del público.

La experiencia del año anterior, demostró que la competición de bailes populares, constituye un espectáculo apasionante. El éxito de entonces será superado en esta ocasión, por el mayor número de parejas inscriptas, por la calidad de las orquestas que ejecutarán la música bailable y por la intervención de equipos representantes de clubes, entre los cuales se cuentan cinco de las instituciones deportivas más populares y prestigiosas.

Tratarán de Batir el Récord de Marcha Hípica Dos Aficionados de Mar del Plata

MAR DEL PLATA, 27 (De nuestro corresponsal). — Tratando de batir el récord argentino que detentan los rosarinos sobre 330 kilómetros con 31 horas 40 minutos, el récord sudamericano sobre 375 y el mundial sobre 400 kilómetros, los aficionados del Club Hípico de La Plata señores Alberto P. Lanteri y Luis Caponi partirán a caballo el viernes 2 de marzo próximo desde frente al Piso de Deportes de esta ciudad.

Los equinos han sido cedidos por el señor Francisco Pereyra Iraola, propietario de la estancia Tandileofú, siendo controlada la prueba por la Federación Ecuestre Argentina, dependiente del Ministerio de Guerra, representada por el capitán argentino Molinuevo y el teniente primero Pascual Pistarini, por el Jockey Club de la Provincia y la Dirección General de Educación Física y Cultura de la Provincia de Buenos Aires.

Como director técnico actuará el médico veterinario de la policía de la provincia, doctor Raimundo Rodríguez.

Un Tranvía Atropelló a una Mujer Provocándole la Muerte

ESTA madrugada, a la 1.40, en circunstancias que Carmen Domínguez, argentina, de 42 años, viuda, con domicilio en Santa Fe 478, intentaba cruzar la avenida Leandro N. Alem, frente al número 1078, fué embestida por el tranvía Nº 2640 de la línea 35, conducido por Cleto Herrera, argentino, de 27 años, soltero.

La víctima sufrió la fractura del cráneo y falleció mientras era transportada en una ambulancia de la Asistencia Pública al Hospital Fernández.

Interviene el personal de la comisería 15ª con conocimiento del juez de instrucción en turno del distrito.

Intervínose la Comisión de Abastecimientos en Córdoba

CORDOBA, 27 (De nuestro corresponsal). — El interventor federal de la provincia, Dr. Díaz Cisneros dictó una resolución por la cual se interviene la Comisión Provincial de Control de Abastecimientos, designándose para que se haga cargo de la misma al Dr. Ramón J. C. Palacios.

Reúnense el 2 los Músicos

EL próximo viernes 2 de marzo, a las 15, realizará una asamblea general extraordinaria la Asociación de Músicos de la Argentina en el local de la calle Paraná 555, para considerar importantes e impostergables cuestiones del gremio.

En dicha asamblea, a la que fueron invitados todos los músicos del país, se considerará la situación del gremio frente la reducción de horarios en el sector "cabarets" y se informará acerca de las gestiones y trámites realizados ante la Secretaría de Trabajo y Previsión.

Se considerarán, además, las resoluciones que se juzguen más convenientes para la defensa del gremio y el petitorio que se presentará ante la Secretaría de Trabajo y Previsión tendientes a impedir el despido de orquestas y su reemplazo por aparatos mecánicos.

También se pondrá en conocimiento de la asamblea el informe de la prestigiosa entidad sobre las observaciones hechas ante la Secretaría de Trabajo y Previsión y el Instituto Nacional de Previsión Social sobre el decreto-ley 31.665 de jubilaciones.

★ Alma Torera ★
Por DON JUAN EL ZORRO

RICO TIPO

No se explicaba por qué habiendo anestesia local no había anestesia visitante.

UN PREMIO

Para el que viendo acercársele un perro rabioso, se quede lo más tranquilo.

¿NO LE PEGARIA?

¿Al hotelero que le reserva una pieza y luego se la da a otro turista antes de que usted llegue?

REFLEXION

Muy justa es la celebridad de la Isla de Itaca: en ella vivió una mujer fiel.

YO LO VI

La rueda era muy democrática, a pesar de que estaba siempre en el eje.

LA NUEVA RICA

Puso, para terminar con las hormigas, mucho polvo "infanticidad".

ES DIFICIL QUE LE CREAN

Si dice que nunca protestó porque tardaban en conseguirle una comunicación telefónica.

* * *

Si afirma que jamás le molestó que dijeran al que llamaba por teléfono que usted estaba en casa.

NOMBRES Y APELLIDOS

Se llamaba Eulogio Toro, pero estaba enfermo de anemia.

LA COPLA DE HOY

¿Qué haré con la vida y sin gusto?
¿Qué haré padeciendo tanto?
Sólo pagando a este mundo
tributos de amargo llanto.

INDIRECTA

Molesto por las continuas interrupciones de parte del público, el orador exclamó:

—¡Hay demasiados idiotas hablando!... ¿No podríamos oír uno por vez?

—¡Tiene razón! —saltó uno del público—; siga hablando usted.

NOVELA SUPERSINTETICA

Puso diez mil pesos en el colchón. Agregaron el colchón al sumario.

NO LO NIEGUE

Usted cree que todas las chicas bonitas que conoce se prendan en seguida de usted.

La Rosa de los Vientos

★ El ambiente y la cultura

VIVIMOS en un tiempo —dijo Goethe—, en que la cultura se ha extendido tanto que circula, como si dijéramos, por la atmósfera, y la gente la respira. Alientan y actúan en el joven pensamientos filosóficos y poéticos que le ha suministrado el aire que le envuelve, pero que él cree propiedad suya, por lo cual los declara originales. Pero una vez que ha devuelto a la época lo que de ella ha recibido, queda empobrecido. Es como una fuente por la que corre un agua traída de afuera y que cesa de manar tan pronto como el depósito se ha agotado.

(De Eckermann: "Conversaciones con Goethe").

★ Fichero especial

LOS directores de las grandes fábricas alemanas habían llevado hasta ahora un fichero especial, que contenía los datos relativos a los familiares, situación, etc. de los obreros extranjeros obligados a trabajar por el Reich. Todos estos datos constan en una serie de cartulinas azules cruzadas con una señal roja. Ahora acaba de descubrirse una falsificación de estas fichas en Munich, hecha por elementos del partido nacionalsocialista, que querían asegurarse por su cuenta una documentación que les sirviera de "camouflage" ante las tropas rusas y aliadas.

(De "Sept Jour", Marsella).

Linda Trenzada Promete el Premio Casares

Hip. Argentino

[illegible] y Montas Para el Sábado

Premio [illegible] — 1100 metros

[illegible]	57	I. Leguisamo
[illegible]	52	J. P. Artigas
[illegible]	55	A. E. Lhuillier
[illegible]	57	F. R. Quinteros
[illegible]	56	no correrá
Cigarrona	54	R. R. [illegible]
[illegible]	54	S. di Tomaso
[illegible]	54	J. Díaz

Premio Garela — 1100 metros

Éxtase	56	E. D. Callejas
[illegible]	56	F. E. Guerrero
Geisha	56	M. Núñez
Rula	56	C. Riero
Elegant	56	P. R. Quinteros
Isla China	56	R. R. Quinteros

Premio Orbea — 1600 metros

Chunzo	56	E. D. Callejas
[illegible]	56	J. Mernies
Merano	56	M. Núñez
Robusto	56	R. Royo
Saint Louis	56	A. Avero
Belsono	56	C. Herzog
[illegible]	56	S. di Tomaso
Cerro Azulino	56	A. Domínguez

Premio Maicena — 1100 metros

Great Boy	57	J. Caballero
Malón	57	B. Castro
Tijerudo	57	R. B. Quinteros
Bien Nacido	57	J. P. Artigas
El Ferrol	54	X. X.
Maipo	54	M. Cavillón
Raglan	54	C. Riero
Idealista	54	F. R. Lofiego

Premio Ramón Biaus — 1000 mts.

[illegible]	59½	J. Barbeito
Crevette	59½	E. Antúnez
Unica	59½	I. Leguisamo
[illegible]	59½	F. Riero
[illegible]	59½	R. Royo
Colonia	56½	X. X.

Premio Miss Viola — 1600 metros

Anacoreta	58	Souza
Ambito	58	no correrá
Palafox	58	A. Lhuillier
Tableteo	56	F. Echagüe
Carmona	56	X. X.
Chulo	56	T. A. Albertini
Guadañazo	53	R. [illegible]

Premio Ridere — 2000 metros

Bilbao	57½	R. Recavarren
H. Negro	56½	R. B. Quinteros
Alí Pasha	56	J. Sberna
Contado	51½	A. Domínguez
Coronel	51	dudoso
Inédito	50½	F. Echagüe
Británico	50½	no correrá

Premio Sumatra — 1600 metros

Bajel	57	J. P. Artigas
Cimarrón	55	J. Caballero
Hackle	55	J. Mernies
Baal	54	X. X.
Mandil	54	C. Riero (d.)
Pendón	52	J. Sberna

Irancy, La Gaucha, Pietá, Encarnada, Barloa y Relumbrosa Sobresalen del Mazo Nuevo

Hay Razones Para Esperar Una Carrera Interesantísima

NO envejece la emoción burrera, ni las carreras mismas, en la expectativa especial que cada una de ellas suscita. Tenemos ahora en puerta el clásico Carlos Casares, y desde hace rato está viva la pasión que despierta en nosotros año tras año, lo cual significa que no pasa el tiempo, por lo menos en lo que a afición respecta.

• Lindo cotejo

[illegible] la ratificación del caso, manteniendo sus anotaciones [illegible] potrancas, quince incógnitas, quince misterios que darán, sobre el pasto de San Isidro, los primeros pasos de la generación nacida en la segunda mitad de 1942. En su misma condición de debutantes, indica toda la importancia del acontecimiento, porque si el carrerista se quema las pestañas un día y otro buscando la solución de cotejos entre pingos archiconocidos, ¿cómo no va a echar el resto para acertar la primera de las nuevas?

Las mismas características de la prueba impiden [illegible] tan temprano. Hay entre ellas varias de gran origen, de excelentes ejercicios, de tipo y medios calificados, bien afiladas por cuidadores expertos, y llamadas a encarnar otras tantas fijas para [illegible]. Por el momento nos limitaremos a ocuparnos de las "más conversadas", dejando la elección definitiva para cuando el reloj de nuestro cronometrista registre el dato fundamental de la última partida.

• Mingo, bien armado

A ojo de buen cubero, Irancy, La Gaucha y Barloa (trío de Domingo Torterolo); Relumbrosa, Pietá y Encarnada, parecen el cogollito de la nueva hornada. Irancy es una linda hija de Master Vere e Irascible, que se ha mostrado ligera, mansa y respondedora. Tiene un par de pasadas de 1'1" en 1000 metros —la última cumplida en la pista de césped— y según comentarios autorizados está llamada a ganarlas desde el pique. No le va en zaga La Gaucha, que en Palermo anduvo alrededor del minuto; ni Barloa, que puede resultarle una eficaz ayuda. Con todo, hay varias que le pueden dar un susto a las anteriores. Entre ellas se destaca particularmente Pietá, linda Congreve, que es el crédito de San Isidro, y con la cual se alista Cervi para revivir las emociones de Suzette y Fachosa. Relumbrosa, la propia hermana de Respingo, Robby y Roncal, de la cual espera mucho Tedeschi; Encarnada, por Quick Ray (Hyperion) y Carnada, que tiene buenos cotejos con elementos veloces; Mucha Labia, que echó en el césped 1' 4 5, a la par de Solero; Miss Grillo, ex Cestera, una Rolando que se destapó con 59" 3 5, en el pasto, al costado de Eme; Arondelle, que hace rato se porta bien trabajando con Nominal, y Surprise, que es un tiro, integran el grupo de probables aspirantes al triunfo en esta prueba cuyo acierto requerirá Dios y ayuda.

D. TORTEROLO

Hip. de San Isidro

Inscripciones Para el Domingo

Premio Taltú — 1000 metros

Tangente	56	Recovery	56
Película	56	Tabarina	56
La Quinua	56	Ventajera	56
Hespéride	56	If	56
Lucky Star	56	Andaluza	56
Catanguita	56		

Premio Famita — 1200 metros

Serafino	56	Segalai	56
Tropical	56	Grano Maio	56
Genial	56	Selvática	56
Efecto	56	Ninus	56
Daudau	56	Melrosa	56
Sidi Omar	56	Beligerante	56
Sagrado	56	Last Tahir	56
Reconocido	56	Trovero	56
Grandioso	56	C. Azulino	56
Pipiry	56	Olavarría	56

Premio Sunuporá — 1500 metros

Stáfora	56	Paquilla	56
La Flamme	56	Sintsimari	56
Olivette	56	Caralimpia	56
Stella	56	Carita	56
Variety	56	Bath Belle	56
Bombay	56		

Premio Suzette — 1.800 metros

Británico	56	Tiroteo	56
Inédito	56	S. Argent	56
Quebec	56	Sofanor	56
Tinajón	56	Filamento	56
Baturro	56	Batuque	56

Premio Carlos Casares — 1000 mts.

Positiva	55	(Pietá	55
(Irancy	55	(Vidalita	55
(La Gaucha	55	Arondelle	55
(Barloa	55	M. Labia	55
Michunga	55	Surprise	55
Relumbrosa	55	B. Bird	55
Varenga	55	Encarnada	55
M. Grillo*	55		

Premio Ridere — 1000 metros

Rebelde	60	Hereje	51
Flamenco	57	Aluminio	50
Torcuato	55	Galo	50
Peleador	54	Maipo	47
Nacarado	53	Corsario	45

Premio Crevette — 1500 metros

Lissa	62	Pocha	53
Correntinita	58	Houpette	50
Gigantea	55	Vicuña	50
Fleta	54	Stáffora	47

Premio Fachosa — 2400 metros

Henares	58	Maharón	54½
Andariego	58	Challedon	54
Tirolés	58	Alarico	51
My Lord	57	Lohengrin	50
Certero	57	Stromboli	47
Trick	55		

En Pista Fangosa se Ensayó en La Plata

(3a. y 4a. pistas)

En 700 metros

Cuña, Vadala, 44" (4ª pista); Nogueiroa, J. Martínez, 44" 2 5 (de los 1700 a los 1000); **Chulo**, Babera, 45" (opuesto); **Castellana**, R. Rodríguez, cómoda.

En 800 metros

Canje, Babera, 50" (opuesto); **Semblante**, Montero, 50" 3 5 (4ª pista); **Calambita**, Montero, 51" y 2 5; **Cucurusa**, Montero, 52" (4ª); **El Bárbaro**, Santucho, 51" y 2 5; Sarrateo, R. Rodríguez, 52" y 3 5, cómodo; **Palafox**, Canay, 53" (opuesto); **Tropo**, H. Boquin, 53"; **Sinfonía**, Vadala, 53" (4ª).

En 1000 metros

Concepción, Vadala, 1'5" 4 5; Destello, Capra, 1'7" (4ª).

En 1300 metros

Milagrero, Babera, 1'26"; **Martillada**, Silva, 1'26" 1 5; **Agata**, T. Valdés, 1'27"; **Pintura**, Vadala, de floreo; **Maligna**, O. Torres, de floreo.

En 1600 metros

Garfio, Vadala, 1'45" (4ª).

Hip. de La Plata

Inscripciones Para el Domingo

Premio Hilera — 1300 metros

Malucha	56	Ladigna	56
Reputada	56	Dionisia	56
Selecta	56	Mariquita	56
Chapala	56	Mar Picada	56
Sirette	56	Lana	56
Pintura	56	Katty	56

Premio Mi Regalón — 1200 metros

De Gaulle	56	Last Chance	56
Mahdi	56	Marmito	56
Infractor	56	Guirlache	56
Battle	56	Cúbico	56
Sosegado	56	Consecuente	56
Bómbolo	56	Cuadriguero	56
Soplete	56	Escuadrón	56
Collarín	56	Panfleto	56
Pifiado	56	Bucón	56
Tiranito	56	Vanloo	56
Pif Paf	56		

Premio Piba — 1000 metros

Migoya	55	Espoleta	55
M. Mirona	55	Ponderada	55
Chirona	55	Prolija	55
Mondari	55	Doña Sol	55

Premio Nacurutú — 1500 metros

Feronia	53	Renegrida	54
Dilauna	54	Fleet	51
S. Firme	53	Sin Collar	50
Sedalia	52	Villaviciosa	53
Olivia	51	Crasa	54
Parisina	54	Oliana	54
Rosa Raisa	53	Concepción	52
Bujía	50	Briosa	54
Pelea	57		

Premio José Eduardo — 2000 mts.

Andariego	62	F. a Frente	55
Linajudo	46	Moscardón	62
Tirolés	58	Búfalo	47
Belial	47	Romerito	48
Challedón	52	Bilbao	51
Grata	51	Sarratea	56
Strómboli	49	A. Chico	46

Premio Lince — 1300 metros

Guadañazo	57	Ongam	57
Pincen	57	Redoblón	57
Control	57	Mentiroso	57
Milagrero	57	Polar	55
Rey Puesto	55		

Premio Uva Negra — 1300 metros

Lunaria	53	M. Clase	53
Eme	56	Azata	56
Pasmosa	56	Novelty	56
Ceba	56	Serranita	53
Comosalga	53	Bobette	53

Premio Gral. Haig — 1400 metros

Tiburón	50	Curaré	52
Eibar	55	Godart	55
Paladín	49	Nice	55
Eiqueque	51	Chiberta	52
S. Richard	56	El Bárbaro	52
Desterrado	53	Sin Color	48
D. Pirucho	55	Enflamme	50
Angelus	54	Basilisco	54
Velado	56	Mádison	51

Clásico Carlos Casares

A DISPUTARSE EL DOMINGO PROXIMO EN SAN ISIDRO

Para potrancas nacidas desde el 1o. de julio de 1942. Peso 55 kilos.

DISTANCIA: 1000 metros — PREMIOS: $ 10.000 a la 1a., 2000 a la 2a. y 1000 a la 3a. RATIFICACION: $ 90

Potrancas ratificadas, montas, origen, precio, y otros antecedentes

Potranca	ks	Jockey	Padre	Madre	Cuidador	Precio
Positiva	55	O. Pellegrino	L. Wembley	Provenza	H. Martucci	$ 6.500
Irancy	55	J. Artigas	M. Vere	Irascible	D. Torterolo	Reservada
Michunga	55	J. Batista	Fox Cub	Mi Condesa	N. Navarro	$ 13.500
Relumbrosa	55	J. Mernies	Alan Breck	R. Princess	A. Tedeschi	$ 26.500
Varenga	55	E. Labrador	Songe	V. d'Avray	J. Gallas	$ 5.700
Miss Grillo*	55	X. X.	Rolando	Cedulilla	J. de la Cruz	$ 6.000
Barloa	55	dud. Avero	M. Vere	Remadora	D. Torterolo	Reservada
La Gaucha	55	F. Quinteros	Ipe	Refrada	Id.	Id.
(Pietá	55	S. Di Tomaso	Congreve	Compasiva	G. A. Cervi	$ 25.000
(Vidalita	55	X. X.	Fox Cub	Verita	Id.	$ 18.000
Arondelle	55	T. Albertini	Meadow	Armenita	P. E. Alvarez	$ 17.500
Mucha Labia	55	R. Recavarren	Parwiz	M. Lengua	J. A. Rolón	$ 12.000
Surprise	55	M. López	Full Sail	Suma	L. Saccone	$ 14.000
Beautiful Bird	55	F. Guerrero	Waterbird	P. Beauty	V. E. Irusta	$ 7.500
Encarnada	55	R. Quinteros	Quick Ray	Carnada	J. da Silva	Reservada

(*) Ex Cestera.

Buen Movimiento Hubo en San Isidro

Surprise Dominó por 2 Cuerpos a Político y por 5 a Robusto, en 35" 1/5, Arena Pesada

Por la mañana en San Isidro, sobre la 4a. pista de arena que se hallaba pesada pero firme, se efectuaron los siguientes ejercicios:

En 500 metros

Efecto, Herzog, 29" 3 5; **Tangente**, H. Pantanalli, y **De Gaulle**, Villalba, 30" cómodos; **Parlera**, A. Lhuillier, 30" 1 5, opuesto.

En 600 metros

Crevette, Antúnez, dió 4 cuerpos y llegó a medio de **La Quinua**, Ausbruch, en 34" 4 5, de pique. Ultimos 200 en 10" 4 5. Gran partida; **Beligerante**, A. Grassi, y **Torcuato**, Royo, 36" 2 5, opuesto; **Tijerudo**, Callejas y **Tropical**, Royo, 36" 2 5, opuesto. Mejor el primero.

En 700 metros

Catanguita, Spizzirri, y un compañero, Callejas 42", de pique; **Raglan**, Manzoni, y **Trovero**, Riero, 43", opuesto; **Recovery**, Leguisamo, y **Monsalve**, Manzoni, 43", opuesto; **Leopardo**, Leguisamo, y **Parabellum**, S. Acosta, 43", opuesto; **Isla China**, Callejas, 44", cómoda; **Olivette**, Leguisamo, 45", opuesto, suave.

En 800 metros

Británico, J. Moreno, 49"; **Mimoso**, H. Brindo, y **Geisha**, Núñez, 49"; **Argentinito**, J. López, y **Rinconazo**, Marchioli, 49". Primeros 600 con **Mono**, Bianchimano, en 36" 2 5; **Daudau**, Antúnez, y **Camerún**, peón, 49", a palos falsos; **Inédito**, Villalba, 49" 2 5; **Viajera**, Callejas, 49" 2 5, opuesto; **Chamal**, Cassaigne, y **Merano**, M. Núñez, 50"; **Belsono**, Herzog, 51", opuesto; **Filamento**, M. López, 51", opuesto; **Totoral**, peón, y **Albañal**, Lofiego, 51", opuesto; **My Loró**, Antúnez, y **Grand Prince**, A. Núñez, 51" 2 5; **Copiapó**, Callejas, 51" 2 5; **Respingo**, Antúnez, y **Marcelus**, A. Núñez, 51" 3 5; **Certero**, Cassaigne, y **Pelandrún**, Royo, 52", opuesto; **Ingeniosa**, Ibarra y **La Gaité**, Dacosta, 52", opuesto; **Lohengrin**, Lema, y **Donna Bianca**, Di Tomaso, 52" 1 5, opuesto.

En 1000 metros

Altivo, H. Ponzi, y **Fray Luis**, B. Castro, 1'2"; **Rula**, C. Riero, 1'3", opuesto. Ultimos 600 con **Cori**, Manzoni, en 37"; **Táler**, B. Castro y **Ayudante**, Nardi, 1'3" 2 5, opuesto; **Genial**, Royo; **Reacio**, M. López y **Estival**, M. Dacosta, 1'3" 3 5. Estival dió dos cuerpos e igualó a **Genial**, dominando ambos a **Reacio**; **Ninus**, Callejas y **Cattito**, peón, 1'4", opuesto; **Maharón**, Pellegrino 1'4", opuesto; **Velado**, Royo, 1'4" 2 5, opuesto. Primeros 800 con **Bamboleo**, Valillo, en 50".

En 1200 metros

Segalai, Cavillón, 1'17".

En 1500 metros

Saltarilla, Dacosta, 1'35" 2 5, a palos falsos.

En 1600 metros

Shiva, Leguisamo, 1'44" 3 5 a palo falso. Ultimos 800, **Singladura**, B. Castro; **Analao**, M. López, y **Trovadora**, J. López, 1'45", floreando; **Chunzo**, Lagomarsino, 1' 46", de floreo. Primeros 1400 con **Extase**, Callejas, en 1'33" 2 5.

Partidas de Ratificadas en el Premio Casares

Positiva, Pellegrino, y compañera, Dacosta, 31", opuesto; **Michunga**, Batista, y Talón, Spizzirri, en 35" 2 5, de pique, juntos; **Arondelle**, Albertini, 37" cómodas; **Surprise**, M. López, dominó por 2 cuerpos a Político, J. López, y por 5 a Robusto, Royo, en 35" 1 5, de pique. Notable partida: **Miss Grillo**, Antúnez, y **Pálpito**, R. Quinteros 42" 2 5, de pique. Miss Grillo dominó por medio cuerpo.

Partidas de Productos

Electora, Antúnez, 30" 4 5; **Top Lad**, S. Acosta; **Quibú**, Antúnez y **Esquivo**, Di Tomaso, 50", opuesto; **Bloqueada**, Batista, y **Chetnick**, Cassaigne, 1'7", cómodas; **Parvia**, Batista, y **Basílico**, A. Cassaigne, 1000, suave; **Amor**, S. Acosta y **Fott**, Lagomarsino, 30", juntos; **Satélite**, B. Castro y **Pinzón**, con Ponzi, 29" 4 5; **Normanda**, Riero, **Avena Blanca**, M. Núñez, e **Infraganti**, Cassaigne, 30"; **Casi Nada**, A. Núñez, y **Natalia**, F. Riero, 600, cómodas; **Anchoíta**, H. Pantanali, y **Elector**, peón, 600, cómoda.

Suspendieron a Miguel Prátola y R. Rodríguez

Anoche celebró su acostumbrada sesión semanal la comisión de carreras del Jockey Club de la Provincia, adoptando las siguientes resoluciones:

• Inhabilitar por el término de una reunión al jockey Ramón Rodríguez y al aprendiz Miguel Prátola, a pedido del starter, por desobedecer sus órdenes, y suspender al caballo Indianito por su indocilidad en las cintas.

• Confirmar la suspensión que por dos reuniones impuso el comisariato al aprendiz Roberto Orduna.

Recibirán en La Plata Anotaciones Clásicas

RECORDAMOS a los interesados, que pasado mañana jueves, a las 16, vence el plazo para anotar en cuatro grandes clásicos de La Plata, a saber, los premios Polla de Potrancas, Polla de Potrillos, Selección y Jockey Club de la Provincia de Buenos Aires.

Pedigree y Costo de las que Debutan en La Plata

Damos a continuación el pedigree, cuidador y costo de las ocho potrancas que prometen efectuar su debut el domingo en La Plata:

PONDERADA: Señor y Poblana. Cuidada por Alejo Sánchez. Costó $ 10.000.

PROLIJA: Hermán Goos y Moncoltué. Lorenzo Fa. Venta particular.

MIGOYA: Epatant y Marimoña. Fermín Rodríguez. $ 3.400.

CHIRONA: Condalsolo y Chrysanthème. Urbano Ruiz. $ 4.000.

MUY MIRONA: Grifo y Guanabara. Alberto Larrandart. Venta particular.

ESPOLETA: Barranquero y Easwyll. Ignacio Rolón. $ 3.200.

MONDAI: Mirto y Declamación. Emilio Sibuet. Reservada.

DOÑA SOL: Fox Cub y Donna. Francisco D. Pistorino. $ 15.500.

Farkas a J. Ridella

Recientemente, el caballo Farkas que entró último en la prueba que se adjudicó Niquiñaque, fué puesto al cuidado del trainer Jorge Ridella. Con anterioridad, atendía su preparación Antonio Borean.

Fué Vendido Para un Stud del Brasil el Caballo Filón

MONTEVIDEO, 27. (De nuestro corresponsal). — El caballo de carrera Filón, que no pudo correr el domingo pasado en la disputa del Gran Premio Municipal, a causa de sufrir un ataque de lumbago, ha sido vendido, a un precio que se reserva, con destino a un stud dle Brasil. Filón será traído esta noche a Buenos Aires por el cuidador Juan Lapistoy, para ser posteriormente embarcado para el país mencionado.

La Gaucha Dominó a Barloa en 500 Metros, del Lado Opuesto, Echando 29", en Palermo

Bastante movimiento hubo esta mañana en la cancha grande de Palermo, que se encontraba en condiciones normales. Se efectuaron, en general, buenos trabajos, cuyo detalle es el siguiente:

En 500 metros

La Gaucha, F. Quinteros y **Barloa**, A. Avero, 29", opuesto, mejor la primera; **Aluminio**, Recavarren y **Beautiful Bird**, Guerrero, 30", opuesto; **Irancy**, Artigas, 31".

En 600 metros

Maipo, Cavillón, dió un cuerpo y medio y dominó por dos a **Malva Linda**, Moncalvo, en 35" 4 5, pista auxiliar; **Sarmientero**, Recavarren, dominó a **Cruel**, Cervini, en 36"; **Unica**, Valillo, 36", opuesto, cómoda; **Last Tahir**, R. Quinteros 36" 3 5, suave.

En 700 metros

Encarnada, R. Quinteros, dió ventaja e igualó a **Cigarrona** (cómoda), Vieytes, en 42" 2 5.

En 800 metros

Welcome, Donnerume, dió 1 1/2 cuerpo e igualó a **Vértigo**, Zúñiga, en 47" 3 5; **Snob**, Zúñiga, y **Full Speed**, P. Costa, 47" 3 5, juntos. Buena partida; **Sofanor**, Leguisamo y **Broadway**, Zúñiga, 48" juntos, pero mejor el primero; **Spleen**, J. Artigas, 48" 2 5; **Bombay**, P. Costa y **Elegy**, Zúñiga, 48" 2 5 (fácil la segunda); **Brigolón**, Vieytes, fué dominado por un compañero, R. Fernández en 48" 4 5; **Anacoreta**, R. Quinteros, 49"; **Quena**, Etcheverry, 49" 2 5; **Tigrero**, Zaragoza y **Smack**, R. Quinteros 49" 3 5; **Mazo** J. Artigas, 49" 3 5; **Trick**, Lezcano, 50".

En 1000 metros

Fleta, Mateucci, recibió 2 cuerpos y los mantuvo sobre **Pancho Larreche**, Guerrero, y **Auditor**, Recavarren, en 1' 2 5; **Jubeo**, Echagüe y un compañero, Canú, 1'1". Fácil Jubeo; **Ben Omar**, Zaragoza, dió 1 1/2 cuerpo y venció por 2 a un compañero, Mateucci, en 1'1"; **Bilbao**, Recavarren, 1'1"; **Pochard** F. Quinteros dominó por un cuerpo a **Cimarrón**, Caballero, en 1'1" 1 5; **Pocha**, Mateucci, dominó por un cuerpo a **Pendón**, R. Quinteros, en 1'1" 1 5; **Hereje**, Caballero, 1'1", con codo; **Vals** Recavarren y **Sais**, Guerrero, 1'2" 2 5, juntos; **Peleador** Zaragoza, y compañero, Caballero, 1'2" 3 5. (De los 3000 a los 2000); **Calibeo** F. Quinteros y **Sin Ruido**, Zingoni 1'3", juntos; **Malvaloca**, J. Artigas, 1'3" 2 5, suave.

En 1100 metros

Bien Nacido, J. Artigas, de recta, apurando recién al final. Ultimos 300 en 18" 3 5.

En 1400 metros

Pasmosa, J. Artigas y **Boceto**, Caballero, 1'27" 2 5, llegando juntos; **Eme**, Zaragoza, 1'27" 3 5. Ultimos 1000 metros con **Avatar**, peón, en 1'2" 4 5.

Una Reposición a Manera de Homenaje a Stefan Zweig

Se Efectuará Hoy en el Teatro Florida

Desde la fecha integrará el programa del teatro Florida (Galería Güemes) una película francesa de calidad, "Vértigo de una noche", a manera de homenaje a Stephan Zweig, pues el argumento de la misma, de fuerte emoción, está basado en una de sus primeras novelas "Miedo".

"Vértigo de una noche", es una realización del director ruso Wladimir Tourjansky y la interpretan Gaby Morlay, el galán argentino Georges Rigaud, Charles Vanel y Ginette Leclerc, la recordada heroína de "La mujer del panadero".

Pse a la importancia de esta reposición continuarán en el teatro Florida las exhibiciones de la película cultural y científica "Cómo se nace... y cómo se muere", conformando un programa variado y calificado.

ADIVINADOR PRECOZ

EL GRABADO muestra a Ramsie, el precoz niño que se somete a las sorprendentes experiencias de transmisión del pensamiento, con Richards, quienes constituyen uno de los mayores atractivos de la "Gran Cruzada del Varieté" que se exhibe desde el tablado del teatro Buenos Aires.

Contrató el Maipo al Tenor José Piqué

La compañía de revistas del Maipo ha incorporado a sus elementos artísticos una figura de particular relieve, el tenor español José Piqué, en cuya capacidad y experiencia de las tablas se tienen cifradas muchas esperanzas y se espera que ha de ser una grata revelación para el público porteño. El elenco, por otra parte, que han de dirigir nuevamente los autores Antonio Botta y Marcos Bronenberg, ha añadido a su plana mayor, que es poco más o menos la del año pasado, una atracción de particular relieve: Pepe Iglesias (El Zorro) con sus habituales "partenaires".

EL TEATRO AL DIA

Rosa Rosen Actuará con Luis Sandrini

EN EL POLITEAMA. — La actriz Rosa Rosen, joven y destacada intérprete, a quien no ha mucho aplaudióse en una consagratoria interpretación de "Señorita Julia", de Strindberg, bajo la dirección de Enrique Gustavino, integrará el elenco de Luis Sandrini en calidad de primera actriz, sustituyendo a Mirtha Legrand, quien a última hora, en razón de compromisos en el cine, rescindió su contrato. El elenco completo es el siguiente: Angelina Pagano, Rosa Rosen, María Esther Buschiazzo, Leonor Lima, Esperanza Palomero, Sara Ruassan, Pura Wing, Rosita Loperace, Corina Palermo, Luis Sandrini, Eduardo Sandrini, Rufino Córdoba, Américo Córdoba, Américo Vargas, Alejo Rodríguez Crespo, Max Citelli, Virgilio Muguerza, Nicolás Tocci.

CONTRATARON. — El contrato de la pareja Lita Enhardt-Lalo Maura, que dependía de la autorización que ellos obtuvieran de "Goyescas", en Mar del Plata, ha podido formalizarse, y ya ensaya el celebrado dúo con los elementos de De Bassi para presentarse el 1o. en el Cómico. También ha sido contratado para la nueva revista del citado y el maestro Salvador Merico, "¿Quién le pone el cascabel al gato?", el cantor Juan Francisco Tajes —y no Carlos Tajes, como se ha dicho con error—, artista que gusta mucho, sobre todo en los "negro spirituals".

El Cine Broadway Inaugurará su Temporada el 7 de Marzo, Reponiendo "El Jardín de Alá"

SE anuncia con carácter definitivo, para el próximo miércoles 7 de marzo, la reposición, en copia nueva, de la película en colores "El jardín de Alá", inaugurando la temporada oficial de 1945 del cine Broadway.

Charles Boyer y Marlene Dietrich interpretan el fuerte drama pasional de la película, dirigida por Richard Boleslavsky, cuya acción se ubica sobre el amplio decorado natural del desierto africano.

"María Celeste" Relata un Misterioso Suceso Ocurrido Hace Setenta Años

Hace poco más de 70 años, el mundo fué sorprendido y se estremeció ante una noticia que llegaba de Gibraltar. En alta mar había sido encontrado el bergantín "Mary Celeste", con todo en perfecto orden: los fuegos encendidos, la mesa tendida, pero a bordo no quedaba ni un solo tripulante. Marchaba solo, sin rumbo.

Nunca se supo lo que ocurrió. Había partido de un puerto americano, cumpliendo habituales viajes de cargas, con el capitán, su esposa, una hija, amén de los tripulantes.

El misterio más denso rodeó a la trágica aventura y las autoridades de Gibraltar, que instruyeron el sumario de rigor, no encontraron ningún vestigio que aclarara las tinieblas de ese misterio.

Hoy, a más de 70 años de ocurrido el incidente, una película argentina revela el secreto. "María Celeste", con argumento de Alejandro Casona, da a conocer en la sucesión de sus escenas, lo ocurrido a bordo del misterioso bergantín.

Pedro López Lagar y Mirtha Legrand, reunidos por primera vez en el cuadro, animan los principales papeles en este film, bajo la dirección de Julio Saraceni, cuyo estreno anuncia Argentina Sono Film hoy en el Ambassador de Mar del Plata.

ESTRENOS

PARA HOY

"La vanidosa" (Mr Skeffington). — Historia dramática de una mujer frívola y ambiciosa con argumento de Julius y Phillip Epstein basado en una novela de Mary Annette Beauchamp. Intérpretes: Bette Davis, Claude Rains, Walter Abel, Richard Waring, Marjorie Riordan, John Alexanter, Jerome Cowan y otros. Dirección: Vincent Sherman. Producción norteamericana de Warner Bros hablada en inglés. En el Ideal.

DESTACADA

ROSA ROSEN, joven y prestigiosa actriz, quien acaba de incorporarse en calidad de primera figura al elenco con que Luis Sandrini se presentara el 16 de marzo en el Politeama.

El Casino Abrirá con un Nutrido Conjunto

La compañía Alberto Anchart-Severo Fernández que bajo la dirección de León Alberto tendrá a su cargo la temporada de revistas del Casino, con la empresa Musante, está ya en pleno desarrollo de sus ensayos, y con un conjunto numeroso de artistas, que ha quedado completo en esta forma, con las últimas contrataciones: Thelma Carló, Margarita Dell, Alicia Armisen, Teresita Padrón, Diana Maggi, Lidia Bamar, Roberto García Ramos, Vicente Rubino, Eduardo de Labar, Alfredo Jofra, Vicente Parenti y 16 bailarinas, bajo la dirección de la coreógrafa Ethel Alderson, quien no ha mucho se destacara en el elenco análogo de El Nacional. La dirección orquestal ha sido confiada a G. Stock.

El 15, en el Opera, se Verá "Tras la Fama"

UNA comedia musical, que evoca los escenarios de Broadway a fines del siglo pasado, se juzgará el jueves 15 en el Opera. Se titula "Tras la fama" y reune en su reparto, bajo la dirección de Charles Lamont, a María Montez, Susana Foster, Jack Oakie, Thuran Bey, Louise Albritton, Frank Mc Hugh, Ann Blyth, Leo Carrillo y Evelyn Ankers. Según esta noticia, se ha diferido la presentación, anunciada para esa fecha, de "La luz que agoniza".

Tiene Completo su Elenco, Tomás Simari

Tomás Simari tiene ya completo su elenco y ensaya activamente la pieza de Darthés y Damel, "Platuda y de abolengo", con la cual inaugurará la temporada del escenario que se recupera, por su oportuna gestión, para el teatro nacional: el Cine Palace Rivadavia. Figura en primer plano Tomás Simari, primer actor y director, y Maruja Roig, primera actriz, y el conjunto consta de las actrices Carmen Olivero, María Turgenova, Anita Orquín, Rosarito Blasco, Nelly Ferrari y Cecilia Parera, y los actores Ricardo Ruffa, Roberto Crohsré, Alfonso Amigo, Nicolás Taricano y Orestes Cosentino. Para actuar en el tercer acto de la citada pieza se ha contratado, admás, al dúo Vera-Molina, de actuación celebrada en radio y en diversos teatros.

ASTILLAS

DE CINE

Una originalísima película surrealista, "La extraña aventura de David Grey", realizada en Francia por el director sueco Carl Dreyer se exhibe hoy y mañana en el Cine Arte, con la creación dramática de Bette Davis, "Jezabel, la tempestuosa".

—Se halla en pleno rodaje "Dos ángeles y un pecador" con Zully Moreno, Pedro López Lagar, Fanny Navarro y Florindo Ferrario.

—En cinco salas: Once, Flores, Petit Splendid, Gral. Belgrano y Capitol, se repondrá el jueves "Tempestad", con Charles Boyer y Michele Morgan.

—El señor Venancio Rubio actúa como vicepresidente de Pampa Film al lado de don Clemente Lococo. En la dirección de producción intervendrán, confirmando nuestra anterior información, los señores Augusto C. Vatteone y Julio Ferrando.

—El sábado y el domingo próximos ocupará el cartel de los cines 9 de Julio, National San Juan, Primera Junta y Cabildo, la película "Cumbres borrascosas".

"El Magnífico Bruto" Repondrá el Premier

Universal repondrá el viernes próximo, en el cine Premier, la película dramática de acción "El magnífico bruto", en la que Víctor Mc Laglen cumple un recio trabajo, secundado por Binnie Barnes, William Holden, Jean Bixon y Henry Ametta. El argumento está tomado de una novela de Owen Francis y la dirección pertenece a John G. Blystone.

PEGGY RYAN

LA DISLOCADA compañera de Donald O'Connor, a quien vuelve a secundar en la película musical "Los alegres Monahans", anunciada para mañana en el cine Normandie.

"El Mujeriego" es un Tímido Profesor

El jueves 8 de marzo, se estrenará la película "El mujeriego", cuyo reparto está encabezado por Gary Cooper y Teresa Wright, en la pantalla del Gran Rex.

Al lado de la pareja central actúa Frank Morgan en uno de esos personajes que a él le gusta interpretar: el de un pillo encantador.

"El mujeriego" narra las divertidas andanzas de un tímido profesor que se ve enredado en innumerables líos con mujeres, culminando la acción cuando está a punto de casarse nuevamente y se entera que su primera mujer está a punto de tener un hijo.

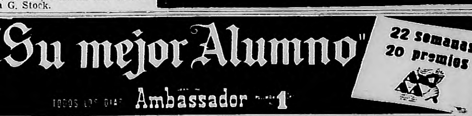

DICK BRADFORD — Se efendió — por CLARENCE GRAY

EL RATON MICKEY — El gran negocio — por WALT DISNEY

EL DOCTOR BOYES — No quiere hablar — por ELLIOT y McARDLE

EL PATO DONALD — Dos cosechas por año — por WALT DISNEY

CESAR, EL CAPITAN SIN MIEDO — Mala suerte — por ROY CRANE

LOS LIOS DE ESPAGUETI — Se conforma con poco — por SEGAR

LA PATRULLA POLICIAL — No se animan — por HARLIE CHIND

EL GATO FELIX — Temperatura ideal — por PAT SULLIVAN

LO LLAMAN BURBUJA — Conversaba a solas — por AD CARTER

MUTT Y JEFF — Precio rebajado — por BUD FISHER

LA JUVENTUD DE BUFFALO BILL — Ver es creer — por O'NEILL

TUFFY ES COMO TODAS — Congela el capital — por HOFF

SOLIMAN, EL MAGO — Las dos casas de la bruja — por PHIL DAVIS

BREVES TRAGEDIAS DE LA VIDA MODERNA — En pleno experimento — por JIMMY MURPHY

EL ESCUADRON DE LA GUARDIA RURAL — Diversión peligrosa — por ZANE GREY

EL PIBE PIRAÑA — Equilibrista — por ANDERSON

TEATROS

COLON TEMPORADA AL AIRE LIBRE EN LA SOCIEDAD RURAL ARGENTINA (Palermo). —HOY a las 21 horas. Espectáculo coreográfico: SILFIDES, de Chopin, Dir. A. D'Espósito; HUEMAC, de Rogatis, Dir. Roberto Kinsky; CARNAVAL, de Schumann y EL PRINCIPE IGOR, de Borodin, Dir. A. D'Espósito. —MAÑANA a las 20.45 hs. 33ª función LUISA FERNANDA, de Moreno Torroba. Director Francisco BALAGUER. Loc. en venta el mismo día de función en Viamonte 1124, de 8 a 12.30 y en la Rural de 19.30 en adelante. Loc. numer. $ 2 y 1. Entrada general $ 0.50. No se venderán mas de 6 entradas a cada persona.

ARGENTINO B. Mitre 1448. (38) 4668. A reír de nuevo con GARCIA LEON-ORNAT. La risa viene de España con la comedia de Paso: ¡PORQUE TE QUIERO TE APRIETO!. Estreno y debut, sábado a las 18.15 y 22. Loc. en vta.

ASTRAL Corrientes 1639. (35) 1707. — Cía. Elsa O'CONNOR y Santiago GOMEZ COU c. E. Alvarez. Hoy 18.20 y 22: LUZ DE GAS (Gaslight), de Hamilton. 196 repr. Dir. N. I. Manta. Pull. $ 1.50.

ATENEO Paraguay 918. (31) 2888. — Hoy: Descanso de la Cía. Mañana verm. y noche, prosigue el éxito de la obra de F. Sánchez: BARRANCA ABAJO, por la Cía. Mario DANESI. Pullman $ 1.50.

BOEDO Boedo 949. U. T. (45) 4493. — Hoy 18.30 y 22: ríase con: La culpa la tiene el gallego de enfrente. Cía. Marcelo Ruggero. Platea $ 1. Mañana: Descanso.

BUENOS AIRES Corrientes 1753. U. T. (35) 5680. El espectáculo más novedoso y familiar de Bs. Aires. La Gran Cruzada del Varieté. Hoy dos funciones: de 17.30 a 20 y de 21.30 a 24. Pullman $ 1.

COMICO Corrientes 1280. U. T. (35) 2108. Jueves 1, present. de la Cía. Argentina de Revistas. A las 21.40: ¡No están todos ... ni son todos!; 23, estreno: ¿QUIEN LE PONE EL CASCABEL AL GATO?

MARCONI Rivadavia 2330. (47) 0116. — Cía. de comedias musicales "Canzone di Napoli" c. Rubino, Faccione, Tak Gianni, V. Artemisia. Sábado 3, debut: O MARE E MARGELLINA, en 3 actos, y acto de concierto.

EL NACIONAL Corrientes 960. (35) 0816. Jueves 8 de marzo, debut de la Cía. Narciso Ibáñez Menta, c.: SANGRE NEGRA. Loc. en venta de 15 a 23 horas.

Pte. ALVEAR Corrientes 1659. (35) 6076. Cía. Arg. de comedias y sainetes. Dir. Emp. P. E. Carcavallo. 18.30 y 22 hs. 1302 repr.: EL CONVENTILLO DE LA PALOMA, de A. Vacarezza. Platea $ 2; pull. 1.50.

SMART Corrientes 1283. U. T. (35) 2592. 1ª quincena de marzo, debut Gran Cía. de operetas. Dir. Gral. Dr. Enrique T. Susini, c. Dora Peyrano, Elsa Marval, A. Codecá, etc., con: LA VIUDA ALEGRE.

VARIEDADES Lima 1615. (23) 1303. — Hoy, único día Cía. "Destellos". 18.30 y 21.45: El rosario de mi madre. Platea $ 1. Mañana: éxito de risa: Sa casa el pajuerano.

COSMOPOLITA 25 de Mayo 450. (31) 2379. — Gran espec. de Music-Hall. 20 números de varieté y los sketchs: Un fresco que no es de Goya, y Una cabeza colosal. (Espectáculo no apto para menores).

CINES

ALVEAR Esmeralda 320. U. T. (35) 1522. $ 0.60. Hoy: Escuela para maridos; Cómo se bañan las damas; La hutana del amor; Palmó. El beso mortal. Progr. no apto p. menores.

AMBASSADOR Lavalle 777. (31) 0700. Refrigeración. Hoy 18.20 y 22: SU MEJOR ALUMNO c. E. Muiño, A. Magaña, O. Cavigtia. 17 y 20.50: Varieds. Platea $ 2; pull. 1.50.

ARIZONA Lavalle 727. U. T. (31) 6967. $ 0.60. Hoy 21: La isla salvaje (12 ep. en una sola exhibic.); La camarilla siniestra. Suc.

ATENEO Piedras 646. U. T. (33) 6346. Platea $ 0.50. Hoy: Hermano y verdugo (no apta p. men. 16 años); La torre de Neslez. Esposa por una noche; Suc. Argent.

ATLANTIC Belgrano 1260. (38) 2726. Hoy: Eran cinco hermanos; Míster V.; Enemigo de sí mismo (inc. p. niños). Pull. 0.40.

BROADWAY Corrientes 1155. (35) 2345. Refrigeración. Hoy 17.20 y 21: Hijos sin hogar; 18.40 y 22.25: ESCANDALOS ROMANOS, con E. Cantor (inconveniente para niños). Platea $ 2; pullman 1.50.

CALLAO Callao 27. U. T. (33) 1898. — Pull. 0.40. Hoy: Sublime obsesión; Nacidos para el canto; Cita con el peligro.

CAPITOL Santa Fe 1848. U. T. (44) 2379. Pull. $ 0.40: Cabalgata; Un rival en las alturas; Tres bobos en Babia.

CATALUÑA Corrientes 2046. (47) 0562. Platea 0.40: Pájaros de cuenta; Hnos. Marx en el circo; Y tenía tres lunares; Atrévete y verás; Suc. Argent.

CECIL Defensa 849. U. T. (33) 5679. — Hoy: El gran guerrero; El apache; El triunfo de los valientes.

CERVANTES Belgrano 1820. (38) 2698. Hoy: Mentirosa incorregible; Deseo (inc. p. niños); Tú serás mío. Pull. $ 0.40.

CINELANDIA Corrientes 1743. (35) 6100. Hoy: La virgencita de madera; Huella, c. E. Muiño; Miguel Strogoff. $ 0.40.

CINE ARTE Corrientes 1553. (35) 8501. Refrigeración. Hoy 17 y 21: La extraña aventura de David Gray; 18.25 y 22.15: Jezabel, la tempestuosa, c. B. Davis. $ 1.

ECLAIR Corrientes 1428. U. T. (38) 4138. $ 0.30. Hoy: La nieta de Búffalo Bill; El diablo aconseja mal; Suc. Arg.

ELECTRIC Lavalle 836. U. T. (35) 1846. Hoy: Pandilla de la ciudad; Noche de suplicios; Luz en el alma (inc. p. niños); El canario amarillo. $ 0.40.

EXCELSIOR Corrientes 3234. (62) 4637. Hoy: Flash Gordon conquista el universo (serie compl. en 12 epis.); Misión en Oriente; Fuego cruzado. $ 0.30.

GAUMONT Rivadavia 1635. (38) 0606. — $ 0.40. Hoy 17.30 y 22.30: Dulce ilusión; 21: Champagne waltz; 19.15: Irene; 19: Vars.

GLORIA Av. de Mayo 1225. (38) 6966. — Hoy 20.30: Varieds.; Flor silvestre (inc. p. niños); Mi reino por un torero (con corr. de toros). Pullman $ 1.

GRAN CINE AVENIDA Avenida de Mayo 675. U. T. (33) 6656. — Refrigeración. Hoy: El eterno entrometido; Fábrica de victorias; dib., notic.; Perseguidos. $ 0.50.

GRAN CINE FLORIDA Florida 271. (33) 6133. Hoy 19.10: Amorosamente tuyo; 20.40: Dos enamorados, Ch. Boyer; 22.10: La extraña pasajera, B. Davis. Pull. 0.40.

GRAN CINE IDEAL Suipacha 378. (35) 3300. Refrigeración. Hoy 18.20 y 21.55: LA VANIDOSA, c. Bette Davis y Claude Rains; 20.50, Notic. y variedades.

GRAN CINE LUXOR Lavalle 669. (31) 3893. Hoy 18.40 y 22.30: LA CASTA SUSANA (no apta p. men. de 16 años), c. M. Legrand; 20.50: Internado para señoritas; 20.30: Variedades.

GRAN CINE MONUMENTAL — Lavalle 780. (31) 5815. Refrigeración. Hoy, 18.20 y 21.55, el gran film: EL BUEN PASTOR, c. B. Crosby; 16.50: Codicia y castigo; 20.30: Varieds. Pull. $ 1.50.

GRAN CINE REX Corrientes 857. (35) 7000 y 7100. Hoy 17 y 20.50, Ch. Morris en: Quien mal anda mal acaba; 18.35 y 22.15: LAURELES AJENOS, c. Eddie Bracken y Ella Raines. Platea $ 2; pull. 1.50.

GRAN CINE SUIPACHA Suipacha 442. (35) 1195. Refrigeración. Hoy 19 y 22.50: INQUIETUD PRIMAVERAL, c. G. Jean y R. Malone; 17.10 y 21: Amenaza incógnita (inc. p. niños), c. Lon Chaney. Platea $ 2; pull. 1.50. Viernes: Sombras en la nieve (inc. niñ.).

GRAN CINE VICTORIA Av. de Mayo 882. U. T. (34) 1493. — Cine continuado. Hoy: Almas prisioneras, I. Dunne; La mujer sin alma; Tres semanas juntos. Pull. 0.40.

GRAND SPLENDID Santa Fe 1860. (44) 0808. Hoy 20: Varieds.; Vaqueros en Arabia; 20.20: Tres lanceros de Bengala; 18.30 y 22.30: Cuando la primavera se equivoca. — Pullman $ 1.20.

GRAN TEATRO OPERA Corrientes 860. (35) 1335 y 6419. Refrigeración. Hoy 18.35 y 22.10: EXTRAÑA CONFESION (inc. p. niños), c. G. Sanders y Linda Darnell; 17.10 y 20.45: Varieds. Platea $ 2.50; pull. $ 2. — Jueves: ALMA GITANA, tecnic. c. M. Montez.

HINDU Lavalle 842. U. T. (35) 1114. — $ 0.40: Las sorpresas del divorcio; Capitán Veneno; Mañana me suicido.

INCA Corrientes 1550. U. T. (35) 6118. — Hoy, cine francés: Los reyes del sport; Los secretos del mar Rojo; Tres valses; Not. $ 0.40.

METROPOL Lavalle 869. U. T. (35) 1936. Hoy: El hombre invisible (inc. p. niñ.); Vidas truncadas; Noches de Montecarlo; Bajo la luna habanera. $ 0.40.

METROPOLITAN Corrientes 1343. (38) 9900. Refrig. Pull. 1.20. Hoy 18.10 y 22.25: LA MASCARA DE DEMETRIO, c. P. Lorre y V. Francen; 20.30: El capitán Blood, c. Errol Flynn y O. de Havilland; 20: Varieds.

MUNDIAL Corrientes 959. U. T. (35) 3545. Refriger. 20ª semana: Todos los soldados fueron valientes; La canción del Volga; Una mala mujer (inc. p. niños). Platea $ 1.

NORMANDIE Lavalle 861. (35) 1400 y 1600. Refriger. Hoy 18.15 y 21.50: REBECA, c. L. Olivier y Joan Fontaine; 20.50: Vars. Platea $ 2; pull. 1.50. Mañana: LOS ALEGRES MONAHANS, c. D. O'Connor.

NOVEDADES Florida 364. (31) 5155. Refriger. Not. británico: Ocupac. de poblac. alemanas y zonas industriales; Desembarco brit. en Akyab; Suc. Arg.; Argentina empata con Chile; Dib. en color., Varieds., deport.

OCEAN Lavalle 739. U. T. (32) 1515. — Hoy 18.40 y 22.20: EL DELATOR, v. V. Mac Laglen; 17.20 y 20.45: La batalla de Nueva Bretaña; 16.30: Vars. Platea $ 2; pull. 1.50.

PARAMOUNT Lavalle 845. (35) 0999. Hoy: Sahara, H. Bogart; El enemigo invisible; Cara a cara; El médico loco. Platea 0.40.

PETIT SPLENDID Libertad 976. (41) 1324. Pull. 0.40: Dos enamorados, Ch. Boyer; Mujer contra mujer; La bella y los salvajes.

PLAZA Corrientes 939. U. T. (35) 7777. Refriger. Hoy: Casi un caballero (inc. p. niñ.); Las aventuras de Marco Polo; Contrabando; Broadway. Variedades. Pull. 0.40.

PORTEÑO Y ASTOR Corrientes 846 y 746. Primicias de Not. lleg. p. avión, c. Avance sobre Manila; Tropas británicas penetran en el Reich; Vistas del frente italiano. Not. Arg. c. inf. loc.; San Nicolás histórica y moderna; Varieds.; El paracaidista, c. Donald; El falso Superhombre. Platea $ 0.50. Cont. de 11 a 24.

PREMIER Corrientes 1565. (35) 2113. — Hoy 17 y 21: el chico prodigio, c. G. Jean; 18.20 y 22.20: LA TORRE DE LONDRES, c. B. Rathbone y B. Karloff. Pull. $ 1.50.

PRINCESA Suipacha 460. U. T. (35) 1112. Aire acondic. Hoy: Yo lo arreglo todo, P. Lane; En alas de la canción, M. Rooney; El halcón del desierto. Platea 0.40.

RADIO CITY Corrientes 2067. (48) 0030. $ 0.40: Hoy: La Pimpinela Escarlata; El campeón y la dama; Peleando y amigos; Not., vars.

REAL Esmeralda 425. U. T. (31) 3800. — Hoy: Campeón de campeones; Sorpresas; Criados malcriados; Varieds.; dib. $ 0.50.

RENACIMIENTO Lavalle 925. (35) 1850. $ 0.40: Cleopatra, c. C. Colbert; Las cruzadas, Si yo fuera rey; El príncipe valiente.

RIVADAVIA Rivadavia 2181. (47) 0147. — Hoy: Los muchachos se divierten; Ven... mi corazón te llama; Vars. nac.; El piyama de Adán. Programa inconv. para niños. $ 0.40.

ROSE MARIE Lavalle 750. (31) 5453. — Refriger. $ 1. Hoy 20: Notic. y Barreminas; 21.5: Sh. Holmes desfila a la muerte; 18.15 y 22.15: Las rubias de Andy Hardy, M. Rooney.

ROTARY Corrientes 565. U. T. (31) 6061. Aire acondic. Hoy: Tibet; Ojos que no ven; Caballistas del oeste; Suc. Arg.; Empate con Chile; Los peces están de fiesta; Not.: La guerra aérea; El amor no muere. $ 0.50.

SARMIENTO Lavalle 852. (35) 3338. — Refriger. Hoy: Notic., vars.; Yo dormí con un fantasma (inc. p. niñ.); La casa de los cerezos; La reina del Yukón. Pull. 0.40.

SELECT LAVALLE Lavalle 921. (35) 0235. Hoy: 24 horas en la vida de una mujer (inc. p. niños); Mi novia es un fantasma; Margarita, Armando y su padre. Pull. 0.80.

SOLEIL Corrientes 3150. U. T. (79) 2307. Hoy: Rancho Río Grande; Código del bandolero; Los jinetes fantasmas. $ 0.30.

FLORIDA G. Güemes (subsuelo). (34) 0275. Cont. 11 a 24: El vértigo de una noche; COMO SE NACE... Y COMO SE MUERE... (no apta p. men.). $ 1. Refrigeración.

TROCADERO Lavalle 820. (35) 1455. — Refrigeración. Hoy: Matrimonio y señorío; Cita de amor; Todo por un beso. Super. $ 0.40.

COLISEO B. de Irigoyen 500. (38) 2127. — Hoy: Rosa la revoltosa; El gato y el canario; El asombro del siglo. Programa inconv. para niños. Platea $ 0.50.

UNION Independencia 2870. (45) 2565. — Hoy: Rosario progresista; Cásate con ella; El sargento York; Panam.; Volveremos a vivir. 0.40.

ALMAGRO

HOLLYWOOD Corrientes 4256. (79) 4213. $ 0.40. Sala fresca. Hoy: Charlie Chan en: La ciudad de las tinieblas; El viaje de la muerte. En la Meca del divorcio; Aventuras de los cadetes aéreos; Cómicas.

MEDRANO Corrientes 3976. (79) 3501. — $ 0.40. Sala fresca. Hoy: Pasaje a Marsella; Rebelión; Un alma torturada.

ROCA Rivadavia 3753. U. T. (62) 1517. — Refrigeración. Hoy: Piratas del Caribe; Los conquistadores de Oklahoma; Sh. Holmes desafía a la muerte.

BARRACAS

GUEMES A. M. de Oca 972. (21) 4072. Hoy: La mujer araña (inc. p. niñ.); Mademoiselle Frou-Frou; La mujer del futuro; Bajo la luna habanera.

BELGRANO

CABILDO Cabildo 2347. U. T. (73) 3852. $ 0.40. Hoy: Fugitivos del infierno; ¡Ay, qué rubia!; Oro líquido.

GENERAL BELGRANO Cabildo 2165. (73) 7200. $ 0.40. Hoy: Tres camaradas; El irresistible; Escándalo matrimonial.

GRAN CINE GENERAL PAZ — Cabildo 2702. (76) 3344. Hoy: Kitty Foyle; Una voz en la tormenta; Siete pecadores; Variedades. Platea 0.60.

MIGNON Juramento 2433. U. T. (73) 3899. $ 0.40. Hoy: Pepe le Moko (inc. p. niñ.); El hijo de la furia; China.

PRINCIPE Cabildo 2327. (73) 2781. — Hoy: El capitán aventurero; El jorobado (E. de Lagardere); Los tres mosqueteros. $ 0.40.

RITZ Cabildo 685. U. T. (73) 0686. — Hoy: Yo soy su marido; Por su patria y por su dama; Luz de esperanza. $ 0.40.

BOEDO

EL NILO Boedo 1063. (45) 2984 y 9622. — Hoy: Gente de postín; Gunga Din; Angelitos con faldas; No me habíes de amor. Pull. 0,40.

FOLLIES I Boedo 1941. U. T. (61) 2285. Hoy: Adolescencia; El mejor papá del mundo; Margarita, Armando y su padre. $ 0.30.

LOS ANDES Boedo 777. (45) 4233-7126. Hoy: Pasaje a Marsella; Amor es melodía; Hijos de Dios. Pull. 0.40.

CABALLITO

LEZICA Rivadavia 4622. U. T. (60) 9695. Hoy: El astro del tango; La maestrita de los obreros; Casi un sueño. $ 0.50 - 0.30.

PELLEGRINI Gaona 1356. (59) 1607. — Hoy: La escuadrilla de la aurora; La provincianita; El acorazado misterioso. $ 0.40.

PRIMERA JUNTA Rivadavia 5368. (60) 3950. Hoy: Corresponsal extranjero; Amor que se desliza; La comedia humana. $ 0.40.

RIO DE LA PLATA Parral y Gaona. (60) 5705. Hoy: Las aventuras de Marco Polo; Los enredos de una dama; Su noche feliz. 0.40.

COLEGIALES

ARGOS Federico Lacroze 3455. (54) 0673. Hoy: El gran Ziegfeld; Pasión teatral; Ritmos de Hollywood. $ 0.40.

REGIO Córdoba 6056. U. T. (54) 3350. — Hoy: Un yanqui en Oxford; El irresistible; Con los brazos abiertos. Pull. 0.30.

FLORES

AVELLANEDA Avellaneda 3671 (67) 5835. Hoy: La vida es un tango; Tres anclados en París; Carnaval de antaño; Varieds.

FENIX Rivadavia 7802. U. T. (67) 9528. Hoy: El halcón del desierto; El hombre que supo perder (inc. men.); Renacerá la aurora; Yo soy el asesino. Pull. 0.30.

FLORES Rivadavia 6661. U. T. (63) 3701. $ 0.40. Hoy: Cita con el peligro; Justicia divina; Una noche en Estambul.

PUEYRREDON Rivadavia 6871. 63) 0390. Hoy: Una noche en la Opera; La quimera del oro; Pistoleros sin pistolas; Tres bobos en Babia. Compl. $ 0.40.

SAN MARTIN Rivadavia 7060. (63) 3365. Hoy: La máscara de Demetrio, c. P. Lorre; El capitán Blood; Varieds.

SELECT DE FLORES J. B. Alberdi 2941. (67) 8145. Hoy: Siete mujeres; La importancia de ser ladrón; México de mis recuerdos.

FLORESTA

FEBO Jonte 4461. U. T. (67) 6640. — Hoy: El halcón y las colegialas; El halcón en peligro; El halcón en el oeste. $ 0.40.

GAONA Gaona 3263. U. T. (59) 2551. — Hoy: La casa del recuerdo; Confesión; Melodías porteñas; Boina blanca.

IMPERIO Gaona 3581. U. T. (67) 6322. — Hoy: Variado programa; estrenos y novedades; precios populares.

LINIERS

CAPITOLIO Rivadavia 11450. (64) 0269. Hoy: El valle siniestro; La garra de hierro, Fugitivos de la ley; Frontera sin ley. $ 0.40.

EDISON Rivadavia 11440. (64) 0270. — Hoy: SALUDOS, de Disney; Adiós, amor mío; Fuera del pasado. $ 0.60 - 0.30.

NORTE

BIJOU Pueyrredón 965. U. T. (47) 2316. — Hoy: De México llegó el amor; Malambo; La novela de un joven pobre. Pull. 0.40.

GRAND PALAIS S. Fe 2840. (42) 4465. Hoy: El astro del tango; La maestrita de los obreros; Casi un sueño. Pull. 0.40.

ODEON Santa Fe 3363. U. T. (71) 0687. Hoy: La ciudad minada; Aires de tempestad; Las aventuras de Jack London. Pull. 0.40.

PALAIS BLANC S. Fe 3085. (71) 1845. Hoy: Victoria por el dominio aéreo; Angelitos con faldas; El puente de San Luis rey. 0.40.

PALAIS BLEU Sta. Fe 2541. (44) 5845. Hoy: El peligro es mi elemento; Dos solteros en un lío; Noche nupcial (para mayor. solam.).

PALAIS ROYAL S. Fe 2540. (44) 2692. Hoy: El halcón a la defensiva; Mi chica y yo; El eterno pretendiente. Pull. 0.40.

ROXY Las Heras 2460. U. T. (41) 0158. — Hoy: El capitán Maravilla; Jornada trágica; El reto de la muerte; El vaquero errante. 0.50.

ONCE

ONCE Rivadavia 2866. U. T. (47) 5137. — $ 0.40. Hoy: Dos locos tras un fantasma; Tienda de locuras; Tres bobos en Babia; Vaya un amigo; Carlitos boxeador. Niños 0.30.

PALERMO

ARGENTINO Santa Fe 4830. (71) 1878. Hoy: Infamia; Casta diva; Club de señoritas; La isla de la traición.

COLISEO PALERMO Serrano 2437. — (71) 1720. Hoy: Flecha de oro; Héroes sin fama; Alas de mi patria.

ROSEDAL Serrano 2454. U. T. (72) 3101. Hoy: Una fiera de mujer; El asombro del siglo (inc. p. niñ.); La extraña pasajera. 0.40.

NATIONAL Santa Fe 5280. (71) 2760. — Hoy: Apasionadamente; 24 horas en la vida de una mujer (inc. p. niñ.); Madreselva. $ 0.60.

PARK Santa Fe 4196. U. T. (71) 3404. — Hoy: El buque siniestro; El conde de Montecristo; Cinco tumbas al Cairo. 0.40.

PARQUE PATRICIOS

CINE TEATRO RIVAS Rioja 2054. — (61) 1841. Hoy: Nosotros los muchachos; El haragán de la familia; Héroes sin fama; Con el dedo en el gatillo.

URQUIZA Caseros 2832. U. T. (61) 0749. Hoy: En una luna de miel; Las tres glorias; Gangsters de hoy. $ 0.40.

SAAVEDRA

AESCA Avenida del Tejar 3899. (70) 8419. Hoy: Dos amigos y un amor; 24 horas en libertad; Vidas marcadas (inc. p. niños).

ESTRELLA Cabildo 3948. U. T. (70) 8169. Hoy: Suc. Arg.; Varieds. nac.; Drácula (inc. p. niños); El caserón de las sombras (inc. p. niños); La hija de Drácula. Platea 0.50.

SUR

NATIONAL PALACE San Juan 2461. (45) 1723. $ 0.40: Río Rita; Caprichos del corazón; La hora fatal. Varieds.

GRAN SUD B. de Irigoyen 1652. (23) 6844. Refriger. Hoy: El diablo dijo no; Rehenes; Claudia. Cont. $ 0.40.

SELECT SAN JUAN San Juan 2540. (45) 5908. $ 0.30: Historia de una noche; Bajó un ángel del cielo; Cada hogar un mundo; ¡Goal!; Suc. Arg.

SELECT B. ORDEN B. de Irigoyen 1521. (23) 7385. Hoy: Felipe Derblay; México de mis recuerdos; Rosa de santidad. Pull. 0.40.

SOLIS Bdo. de Irigoyen 1433. (23) 2721. Hoy: Claro de luna; Fragata Sarmiento; Fantasmas en Buenos Aires; El camino de las llamas; Panam. Pull. 0.40.

C. GARDEL Bolívar 1032. U. T. (34) 7155. Hoy: Cuando florezca el naranjo; Juvenilia; Casa de muñecas; Tres hombres del río; Suc. Argent. Platea 0.40.

LIMA Lima 755. U. T. (37) 3461. — Hoy: Besos brujos; La ley que olvidaron; Eclipse de sol; De la sierra al valle; Suc. Arg. 0.40.

SAN TELMO Chacabuco 966. (33) 2804. Hoy: La puerta de oro; El castillo maldito; A las 8 en punto; Cómic., Suc. Arg. $ 0.40.

VILLA DEL PARQUE

GRAN BIJOU Cuenca 2734. (50) 1538. Hoy: Internado para señoritas; María Candelaria; Flor silvestre. Programa inc. para niños.

PARQUE Cuenca 3256. U. T. (50) 4448. — Hoy: Las rubias de Andy Hardy; La noche nupcial (no apto p. men. 16 años); Sinfonías dislocadas.

VILLA DEVOTO

DEVOTO Nueva York 3330. (50) 1447. — Platea 0.40: Hoy: Hay que educar a Niní; El profesor Cero; Pique de clarín; Suc. Arg.

LASTRA Fco. Beiró 4379. (50) 4551. — Hoy: Una carta de amor; María Candelaria (in. p. niños); El capitán aventurero.

NOBEL Fco. Beiró 5260. U. T. (50) 5852. Hoy: Programa variado: estrenos, dibujos y noticiarios. Precios populares.

VILLA URQUIZA

AMERICA Av. América 2468. (51) 2171. Hoy: Una carta de amor; Casa de muñecas; El ángel negro (inconv. para niños).

EDEN Bauness 2506. U. T. (51) 2135. — Hoy platea $ 0.40. Stella, 2. Moreno; 16 años, M. Duval; Palabra de honor.

9 DE JULIO Bauness 2573. (51) 3488. — Pull. 0.40: María Antonieta; Reina por nueve días; Un escándalo social.

PARQUE CHAS Triunvirato 3936. (51) 3057. Hoy: Un yanqui en Oxford; Saratoga; Las aventuras de Huck Finn. Pull. 0.30.

SUPREMO Bucarelli 2696. U. T. (51) 1600. Hoy: Al caer de la noche; Llovido del cielo; Las aventuras de Huck Finn; Varieds.

LANUS

GRAN OPERA Pavón 4130. (241) 2492. Hoy: Resurrección; Murieron con las botas puestas; Un alma torturada. $ 0.40.

NATIONAL Ituzaingó 213. (241) 382. — Hoy: Reportero audaz; El camino de Oregón (Vengadores del oeste). $ 0.50.

VICENTE LOPEZ

ELECTRA Avda. Maipú 1410. (741) 0047. Hoy: Taxi, señor; El puente de San Luis Rey; Caravana de audaces. Pull. 0.40.

VARIEDADES

BABILONIA (P. Retiro) L. N. Alem 1165. Presenta gran varieté. El mayor éxito del momento. Las Cataratas del IGUAZU. Restaurant y Confitería. Reserve su mesa: (31) 7602.

LUNA PARK Corrientes 99. (31) 1990. — Hoy a las 22: CACHASCAN. Popular, $ 1. Damas y niños 0.50. Mañana: Box amateur. El sábado pelean Paglia c. Rodríguez y Giménez c. González.

EXCURSIONES

CRUZ COLORADA, CROVETTO, LAURA, TROPEZON y PROGRESO. — Los mejores recreos del Tigre, sobre el Paraná de las Palmas. Todos con salón de baile y piano. Especiales para banquetes, picnics, excursiones y pensiones. Boleto combinado ida y vuelta, en lancha EXPRESO DELTA o COLECTIVA y almuerzo en el Recreo, $ 5.50 los mayores y $ 3.50 los menores. Informes y pedidos a su único representante: CASA J. GIUDICI, Charcas 1626, (41) 2571.

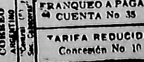

CORREO ARGENTINO
Central (B)
Suc. Cabecera
FRANQUEO A PAGAR
CUENTA No. 35
TARIFA REDUCIDA
Concesión No. 10